ФУТБОЛ. НАЦИОНАЛЬНЫЕ ЧЕМПИОНАТЫ

НАШ ДЕНЬ В ЕВРОПЕ!

Динияр Билялетдинов забивает «МЮ»
Юрий Жирков ассистирует Дрогба
Павел Погребняк куражится над «Кельном»...

Игроки сборной России выходят на первые роли в своих командах. Ждем, когда залечит травму Андрей Аршавин... Медики «Арсенала» считают, что форвард идет на поправку и в худшем случае пропустит еще один тур английской премьер-лиги. «Канониры» без Андрея пока справляются...

Подробности - на 3-й стр.

БАСКЕТБОЛ. СРОЧНО!

ПИТЕРСКИЙ «СПАРТАК» - В «ФИНАЛЕ ЧЕТЫРЕХ»!

В упорном поединке с московским «Динамо» команда Цви Шерфа вновь одержали победу и завоевали путевку в решающую стадию Кубка России

1/4 финала. Ответный матч.

«СПАРТАК» (Санкт-Петербург) - «ДИНАМО» (Москва) - 71:69 (22:14, 15:22, 25:19, 9:14)

Первый матч - 75:73.

Подробности - на 4-й стр.

СПОРТ УИК-ЭНД

21 - 27 февраля 2010 года

С ЕЖЕНЕДЕЛЬНЫМ ВОСКРЕСНЫМ ПРИЛОЖЕНИЕМ «ТАЙМ-АУТ»

ФУТБОЛ. «Зенит». Предсезонный сбор

Сергей КОРНИЛЕНКО: РЕБЯТА НЕМНОГО ЛУКАВЯТ - ПРОИГРЫВАТЬ ВСЕГДА НЕПРИЯТНО

Белорусский нападающий «Зенита», несмотря на тяжелые сборы и неопределенность в дальнейшей судьбе, на удивление спокоен и, как обычно, приветлив. Если Корниленко и переживает по поводу сложившейся ситуации, то виду не подает. Да и на тренировках занимается с полной отдачей.

Фото В. ПАВЛОВА.

Раньше болел за «Манчестер»

- Сергей, для вас это уже далеко не первая предсезонка. Под руководством различных тренеров вы проводили сборы в составе клубов Белоруссии, Украины и России. Можно ли сказать, что эта подготовка к сезону для вас самая тяжелая?

- Самая тяжелая? Не сказал бы. Скорее, одна из самых необычных. К нам ведь пришел тренер из Италии, а у него методика работы и футбольная философия немного отличаются от тех тренеров, с которыми мне доводилось работать раньше. Некоторые упражнения для меня в новинку, но в целом каких-то глобальных изменений нет. Лично мне на этих сборах интересно и тяжело, как обычно бывает на предсезонной работе.

- На презентации новой формы вы присутствовали или же присоединились к иностранцам, которые провели свободные четыре дня у себя на родине?

- Я тоже поехал домой, в Минск, поэтому время проводил в кругу семьи.

(Окончание - на 2-й стр.)

ИСПАНИЯ. 23-й ТУР

СОПЕРНИК ЦСКА ЗАБИВАЕТ ТРИ МЯЧА В ГОСТЯХ

«Мальорка» - «Севилья» - 1:3

Голы: Марио Суарес, 5 (1:0); Хесус Навас, 23 (1:1); Драгутинович, 56 (1:2); Перотти, 61 (1:3). **Удаления:** Негредо, 25; Зокора, 90 (оба – «Севилья»); Рамис, 45+3 («Мальорка»). **«Севилья»:** Палоп, Драгутинович, Фасио, Фернандо Наварро, Станкявичюс, Зокора, Душер (Ромарик, 74), Ренату (Луис Фабиану, 33), Хесус Навас, Диего Капель (Перотти, 56), Негредо.

Генеральная репетиция первого матча 1/8 финала Лиги чемпионов сопернику ЦСКА удалась более чем. «Севилья» одержала волевую победу в гостях, отправив три мяча в ворота «Мальорки». Победные – второй и третий – голы подопечные Маноло Хименеса забили в пятиминутном отрезке в начале второго тайма, после чего без труда отбили все наскоки хозяев.

Соперник ЦСКА — на четвертой позиции в турнирной таблице чемпионата, продолжая упорное сражение с «Валенсией» за прямую путевку в групповой турнир Лиги чемпионов-2010/11.

Европейские вести – на 3-й стр.

ВАНКУВЕР-2010. ДЕНЬ ЗА ДНЕМ

Воскресенье, 21 февраля (разыгрывается 6 комплектов наград)

БИАТЛОН. Мужчины. Масс-старт. ФИНАЛ. ***«Первый», 21:45.***

ХОККЕЙ. Мужчины. Россия - Чехия. ***«Россия 1», 23:00.***

БИАТЛОН. Женщины. Масс-старт. ФИНАЛ. ***«Россия 1», 01:20.***

КОНЬКОБЕЖНЫЙ СПОРТ. Женщины, 1500 м. ФИНАЛ. **ФРИСТАЙЛ.** Мужчины. Кросс. ФИНАЛ. **ХОККЕЙ.** Канада – США. ***«Первый», начало трансляции - 02:30.***

БОБСЛЕЙ. 1-2-й заезды. В записи - ***«Россия 2», 15:25.*** 3-4-й заезды. ФИНАЛ. ***«Евроспорт», «Россия 2» - 02:00.***

ГОРНЫЕ ЛЫЖИ. Мужчины. Гигантский слалом. ФИНАЛ. **КЕРЛИНГ.** Квалификация. **Начало трансляций -** ***«Россия 2», 21:30.***

Понедельник, 22 февраля (4 комплекта наград)

ФИГУРНОЕ КАТАНИЕ. Спортивные танцы. Оригинальный танец. ***«Первый», 06:10.*** **ФИГУРНОЕ КАТАНИЕ.** Произвольная программа. ФИНАЛ. ***«Первый», 03:45. Повтор – «Первый», 23 февраля, 19:10.***

ЛЫЖНЫЕ ГОНКИ. Женщины и мужчины. Командный спринт. ФИНАЛЫ. **ПРЫЖКИ С ТРАМПЛИНА.** Команды. ФИНАЛ. ***Начало трансляций – «Россия 2», 21:00.***

Вторник, 23 февраля (4 комплекта наград)

БИАТЛОН. Женщины. Эстафета. ФИНАЛ. ***«Россия 1», 22:10.***

ХОККЕЙ. Мужчины. Стыковые матчи. Первая игра. **ЛЫЖНОЕ ДВОЕБОРЬЕ.** Эстафета. ФИНАЛ. **ФРИСТАЙЛ.** Женщины. Кросс. ФИНАЛ. ***Начало трансляций – «Первый», 00:00.***

КОНЬКОБЕЖНЫЙ СПОРТ. Мужчины. 10000 м. ФИНАЛ. **ХОККЕЙ.** Мужчины. Стыковые матчи (Вторая игра - 03:30. Третья игра - 06:00). ***Начало трансляций - «Россия 2», 21:00.***

Среда, 24 февраля (6 комплектов наград)

ХОККЕЙ. Мужчины. Стыковые матчи. Четвертая игра. ***«Первый», 08:00.***

ЛЫЖНЫЕ ГОНКИ. Мужчины. Эстафета. ФИНАЛ. ***«Россия 1», 21:55.***

ХОККЕЙ. Мужчины. Четвертьфиналы. Первая игра. **ГОРНЫЕ ЛЫЖИ.** Женщины. Гигантский слалом. ФИНАЛ. ***Начало трансляций: «Первый», 00:00.***

КОНЬКОБЕЖНЫЙ СПОРТ. Женщины. 5000 м. ФИНАЛ. **ХОККЕЙ.** Мужчины. Четвертьфиналы (Вторая игра - 03:30. Третья игра - 06:00). **БОБСЛЕЙ.** Женщины. ФИНАЛ. **ШОРТ-ТРЕК.** Женщины. Эстафета. 3000 м. ФИНАЛ. **ФРИСТАЙЛ.** Женщины. Акробатика. ФИНАЛ. ***Начало трансляций - «Россия 2», 21:00.***

Четверг, 25 февраля (5 комплектов наград)

ХОККЕЙ. Мужчины. Четвертьфиналы. Четвертая игра. ***«Первый», 08:00.***

ЛЫЖНЫЕ ГОНКИ. Женщины. Эстафета. ФИНАЛ. ***«Россия 1», 21:55.***

ЛЫЖНОЕ ДВОЕБОРЬЕ. Гонка на 10 км. ФИНАЛ. **КЕРЛИНГ.** Четвертьфиналы. ***Начало трансляций - «Первый», 00:00.***

ХОККЕЙ. Женщины. ФИНАЛ. **ФРИСТАЙЛ.** Мужчины. Акробатика. ФИНАЛ. ***Начало трансляций - «Россия 2», 21:00.***

ФИГУРНОЕ КАТАНИЕ. Женщины. Произвольная программа. ФИНАЛ. ***«Первый», 04:00.***

XXI ЗИМНИЕ ОЛИМПИЙСКИЕ ИГРЫ

РОССИЯ КРЕПКА СКЕЛЕТОНОМ?

Пьедестал почета

18 февраля, четверг

СНОУБОРД. Хафпайп. Женщины. 1. Тора Брайт (Австралия) - 45,0. 2. Ханна Титер (США) - 42,4. 3. Келли Кларк (США) - 42,2.

ФИГУРНОЕ КАТАНИЕ. Мужчины. 1. Эван Лайсачек (США)- 257,67. 2. Евгений Плющенко (РОССИЯ) - 256,36. 3. Дайсуке Такахаси (Япония) - 247,23.

19 февраля, пятница

ГОРНЫЕ ЛЫЖИ. Мужчины. Супергигант. 1. Аксель-Лунд Свиндаль (Норвегия) - 1:30,34. 2. Боде Миллер (США) - отставание + 0,28. 3. Эндрю Вейбрехт (США) - + 0,31.

ЛЫЖНЫЕ ГОНКИ. Женщины. Дуатлон. 1. Марит Бьорген (Норвегия) - 39:58,1. 2. Анна Хааг (Швеция) - + 8,9. 3. Юстина Ковальчик (Польша) - + 9,3.

СКЕЛЕТОН. Женщины. 1. Эми Уильямс (Великобритания) - 3:35,64. 2. Керстин Шимковяк (Германия) - + 0,56. 3. Аня Хубер (Германия) - + 0,72.

СКЕЛЕТОН. Мужчины. 1. Джон Монтгомери (Канада) - 3:29,73. 2. Мартинс Дукурс (Латвия) - + 0,07. 3. Александр Третьяков (РОССИЯ) - + 1,02.

20 февраля, суббота

ГОРНЫЕ ЛЫЖИ. Женщины. Супергигант. 1. Андреа Фишбахер (Австрия) 1:20,14. 2. Тина Мазе (Словения) - + 0,49. 3. Линдси Вонн (США) - + 0,74.

ПРЫЖКИ С ТРАМПЛИНА. К-125. 1. Симон Амманн (Швейцария) - 283,6. 2. Адам Малыш (Польша) - 269,4. 3. Грегор Шлиренцауэр (Австрия) - 262,2.

ЛЫЖНЫЕ ГОНКИ. Мужчины. Дуатлон. 1. Маркус Хеллнер (Швеция) 1:15:11,4. 2. Тобиас Ангерер (Германия) - + 02,1. 3. Юхан Олссон (Швеция) - + 02,8.

Примечание. *Соревнования по конькобежному спорту (мужчины, 1500 м) и шорт-треку (мужчины, 1000 м и женщины, 1500 м) завершились после подписания номера в печать.*

ТАБЛО МЕДАЛЕЙ

Страна	З	С	Б	Всего
1. США	6	6	9	21
2. Норвегия	5	3	2	10
3. Германия	4	6	4	14
4. Канада	4	3	1	8
5. Швейцария	4	0	1	5
6. Юж. Корея	3	2	0	5
7. Швеция	3	1	2	6
8. Австрия	2	2	3	7
9. Франция	2	1	4	7
10. Китай	2	1	1	4
11. Россия	**1**	**2**	**2**	**5**
12. Голландия	1	1	1	3
13. Австралия	1	1	0	2
14. Словакия	1	1	0	2
15. Чехия	1	0	1	2
16. Великобритания	1	0	0	1
17. Польша	0	3	1	4
18. Латвия	0	2	0	2
19. Италия	0	1	3	4
20. Япония	0	1	2	3
21. Белоруссия	0	1	1	2
22. Словения	0	1	1	2
23. Казахстан	0	1	0	1
24. Финляндия	0	1	0	1
25. Эстония	0	1	0	1
26. Хорватия	0	0	1	1

ЛЫЖНЫЕ ГОНКИ. ОЛИМПИЙСКИЙ ТУРНИР

ШВЕДЫ НЕ ПУСТИЛИ ЛЕГКОВА НА ПЬЕДЕСТАЛ

В лыжном дуатлоне на 30 км наш Александр Легков остановился в шаге от пьедестала, но если бы так сражались все наши олимпийцы, у России сегодня было бы гораздо больше медалей!

Именно Легков догнал и притормозил на второй части дистанции беглеца Олссона, а на заключительный спуск вышел в составе группы четырех. Но перед финишной прямой нашего гонщика отсекли шведы Оллсон и Хеллнер. Времени, чтобы прорваться через этот блок, не оставалось... Первым финишировал Хеллнер, Александр Легков – четвертый...

«Извините, что на финиш я приехал с деревянной медалью», - **сдерживая комок в горле, выдохнул Александр**.

ВНИМАНИЮ ЧИТАТЕЛЕЙ И РАСПРОСТРАНИТЕЛЕЙ!

Следующий номер газеты выйдет в четверг, 25 февраля

10107

4 607115 730172

Газета выходит с 12 октября 1997 года | №16 (1089) | Цена свободная

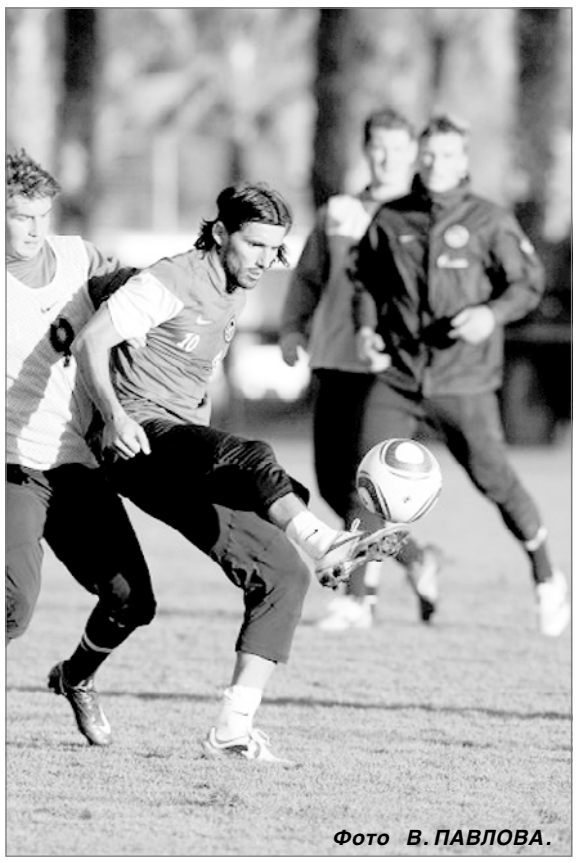

Фото В. ПАВЛОВА.

ФУТБОЛ. «Зенит». Предсезонный сбор

В МАРБЕЛЬЕ ВЫГЛЯНУЛО СОЛНЫШКО. НАДОЛГО ЛИ?

Зенитовцы могут сменить место дислокации, если их накроет затяжной дождь

В четверг «Зенит» прилетел в Испанию, которая вместо ожидаемого солнца встретила команду с берегов Невы проливным дождем. Ливень не прекращал идти до поздней ночи, и казалось, что питерцы последуют примеру московского «Спартака», накануне перебравшегося из Андалузии в Турцию. Команде даже порекомендовали не распаковывать чемоданы, чтобы в случае чего можно было побыстрее переехать туда, где потеплее. Но в пятницу в Марбелье засветило солнышко, и о переезде уже никто не думал. А вчера и вовсе распогодилось, на улице стояла жаркая погода, днем уличные термометры зашкаливали за +20, и даже лица местных жителей и туристов выглядели иначе: более живыми и довольными. В субботу Марбелья ожила. Если двумя днями ранее магазины пустовали, а их работники уныло зевали, то вчера в центре города было довольно людно.

Кстати, «Зенит» поселился недалеко от центра, по соседству с киевским «Динамо», возглавляемым российским специалистом Валерием Газзаевым. 23 февраля между этими командами состоится товарищеский матч, но об этом пока в «Зените» особо не говорят. Тем и без того хватает.

Вчера, как обычно, питерцы провели две тренировки. Утренняя длилась два часа и запомнилась тем, что первые 40 минут команда работала на «физику», без мяча. Потом игроки отрабатывали различные ситуации при исполнении «стандартов». Во время них небольшое повреждение получил бельгийский защитник Николас Ломбертс, который столкнулся с белорусским форвардом Сергеем Корниленко, и на вечерних занятиях он не присутствовал. «К счастью, ничего страшного, это всего лишь ушиб, - **после ужина рассказал Нико**. - Завтра смогу сыграть».

Вторая тренировка длилась чуть более полутора часов. Спаллетти разбил футболистов на две команды, которые провели между собой мини-матч. Игра получилась довольно увлекательной. Немногочисленные наблюдатели, состоявшие из административных работников клуба и любопытных испанцев, которых вчера ваш покорный слуга насчитал около 15 человек, стали свидетелями нескольких красивых комбинаций и шикарных голов. Покером отметился Корниленко, по два мяча забили Данни и Александр Кержаков. Неплохо смотрелся Аслан Дудиев, находящийся в «Зените» на просмотре. 19-летний воспитанник и бывший партнер Алана Дзагоева по «Академии Коноплева» несколько раз обострял игру своей команды и сделал одну голевую передачу, которую замкнул Владимир Быстров. Кроме Ломбертса, пропустившего вторую тренировку из-за ушиба колена, в общей группе не занимались Радек Ширл и Фернандо Мейра. Оба футболиста работали по индивидуальной программе.

Сегодня питерцы проведут первую контрольную игру на марбельском сборе против шведского клуба «Эребру».

Местные синоптики обещают затяжной, на несколько дней, дождь, поэтому не исключено, что Марбелью в итоге «Зенит» все-таки покинет, так как поле, на котором занимается питерская команда, и без того нельзя назвать идеальным.

Сергей КОРНИЛЕНКО: РЕБЯТА НЕМНОГО ЛУКАВЯТ - ПРОИГРЫВАТЬ ВСЕГДА НЕПРИЯТНО

(Окончание. Начало на 1-й стр.)

- На этих сборах я пообщался с некоторыми футболистами, и большинство их них признались, что во время небольшого отпуска не смотрели матчи еврокубков, так как хотелось отдохнуть от футбола.

- Мне удалось немного посмотреть игру «Милан» - «Манчестер». Полностью - не дал ребенок. Во втором тайме я следил за игрой эпизодически (*улыбается*). До перерыва итальянцы владели преимуществом. Поэтому, взглянув на итоговый результат, был немного удивлен.

- Кому-нибудь симпатизируете из европейских грандов?

- Раньше - да, были любимые клубы. Например, мне всегда нравился «Манчестер Юнайтед», болел за него, когда там еще выступал Эрик Кантона, и в 99-м году, когда манкунианцы обыграли в суперфинале «Баварию». Сейчас просто стараюсь посмотреть интересную игру.

- Какая команда вам представляется идеальной?

- На сегодняшний день - «Барселона». В этом году футбол хорошего качества демонстрируют также «Челси» и «Интер». К их уровню и надо стремиться.

- А кто для вас является образцовым нападающим из нынешнего поколения футболистов?

- В каждом топ-клубе выступают большие мастера, так что выделить кого-то одного сложно. Нравятся Ибрагимович, Дрогба, Руни…

Легионер я только на бумаге

- Возвращаясь к «Зениту», вы форму-то новую видели?

- Только на нашем сайте. Форма понравилась, красивая, но счастье не в ней. Главное, чтобы был не менее красивый результат по итогам сезона (*улыбается*).

- Непросто, наверное, готовиться к сезону, когда над тобой висит некая неопределенность в плане будущего? Насколько я понимаю, до сих пор неизвестно, останетесь ли вы в питерской команде.

- Конечно, это немного давит. Неопределенность не дает дополнительной уверенности, чувства спокойствия и стабильности. Но, тем не менее, всеми силами стараюсь подальше гнать эти мысли и усердно работать на тренировках. Ведь в любом случае нужно готовиться к сезону. Для себя и команды, в которой на данный момент выступаешь.

- Какой из вариантов для вас наиболее интересен - остаться в России или перейти в какой-нибудь европейский клуб?

- Сложно дать однозначный ответ. Каждый футболист хотел бы попробовать свои силы в европейском первенстве, и я в этом плане не исключение. Но в то же время, если ты постоянно играешь в клубе уровня «Зенита», смысла куда-то дергаться нет.

- Как вы относитесь к новому правилу о легионерах? Теперь, даже если у футболиста есть российское гражданство, но он выступает за сборную другой страны, в нашем футболе этот игрок будет считаться легионером.

- Меня это лично не коснется, так как российского паспорта я на данный момент не имею. Поэтому буду в любом случае считаться легионером и продолжать выступления за белорусскую сборную.

- Статус легионера создает дополнительные трудности, согласитесь…

- Да я уже привык, ведь и в Томске была аналогичная ситуация, и при переходе в «Зенит». Но легионер-то я только на бумаге, а в жизни иностранцем себя, живя в России, не считаю.

- В Европе тоже есть ограничения по национальному признаку, но там все проще: есть Евросоюз и все остальные. Пора, наверное, и нам задуматься о создании какого-нибудь славянского союза, куда бы входили наши страны, Украина и другие. Как вам идея?

- Хорошая. Я - за! Но, повторяю, отказываться от выступлений за свою национальную сборную я не собираюсь. Я отыграл за нее 37 матчей, и в 26 лет перестать защищать честь своей страны было бы неправильно.

Тимощук себя еще покажет

- Опыт работы с иностранными тренерами у вас был и до перехода в «Зенит», так как вашу сборную возглавляет немецкий тренер Бернд Штанге. Возникают ли какие-либо сложности из-за языкового барьера с тренером-иностранцем?

- Нет, он и по-русски говорит довольно неплохо. Общаясь с Штанге один на один, можно без проблем обходиться без переводчика. Ничего плохого про немецкого тренера не скажу. Для нашей сборной это хороший специалист. Хотелось бы только еще и результатов более высоких, хотя бы попасть в какие-нибудь «стыки».

- Через два года это может стать реальностью?

- Почему нет? В нашей группе французы, румыны, боснийцы, албанцы и Люксембург. Если Франция - явный фаворит, то с остальными командами можно бороться. По крайней мере, в домашних стенах нужно у них выигрывать.

- Вас не беспокоит тот факт, что сегодня лидеры белорусского футбола не имеют стабильной игровой практики? Александр Глеб редко когда проводит полностью матчи за «Штутгарт», непонятно, что будет с Жевновым, которого вроде бы сватают в «Зенит», с вами…

- В сборной мы забываем о клубным делах. За свою страну можно «выстрелить» и сыграть на эмоциях. До официальных игр время еще есть. Поэтому я надеюсь, что к лету ситуация изменится для всех наших игроков в лучшую сторону.

- До жеребьевки квалификационного раунда многие игроки признавались, что из первой корзины очень хотели получить в соперники Россию. Вы - не исключение?

- Это было бы здорово! У меня в России столько знакомых, и такие матчи всегда очень интересны. В прошлом цикле мы были в одной группе с украинцами, и я был счастлив сыграть против своих приятелей.

- С Тимощуком после ничейной игры парой фраз о «Зените» перебросились?

- Почему только парой? Мы с Анатолием знакомы еще по украинскому чемпионату, несколько раз играли друг против друга, поэтому, естественно, до и после встречи наших сборных немного пообщались. Кстати, для меня удивительно, что в «Баварии» он чаще сидит на скамейке запасных. Лично я не вижу в составе мюнхенского клуба игрока, который был бы намного сильнее Тимощука.

- На его позиции играет ван Боммель.

- Не считаю голландца более классным, чем Анатолий, футболистом. Но, с другой стороны, «Бавария» набрала сейчас такой ход, что все разговоры о тренерских решениях в данный момент неуместны. Зная характер и уровень Тимощука, не сомневаюсь, что он себя еще покажет.

Против киевлян сыграю с особым настроем

- После вторых сборов, где питерская команда потерпела три поражения подряд, в интервью многих футболистов звучал примерно такой ответ: мол, относимся к неудачам на сборах спокойно. Разве футболисту не хочется постоянно побеждать?

- Мне кажется, ребята немного лукавят. Проигрывать всегда неприятно. Другое дело, что ответственность сейчас не такая, как во время сезона. Спокойствие может быть только в том, что у нас еще есть время, чтобы сделать правильные выводы и набрать хороший ход. Думаю, что сделаем для этого все возможное.

- На сборах в Испании вы проведете три матча - два со скандинавскими командами и один против киевского «Динамо», для вас не самого чужого клуба. Против киевлян наверняка будете играть с особым настроением?

- Да. У меня в «Динамо» осталось много знакомых. Взять того же Милевского, с которым мы до сих пор общаемся. Он ведь тоже белорус. Наверняка пообщаюсь с Гусевым Олегом, с Несмачным Андреем, Шовковским Сашей… Сегодня после тренировки мы, кстати, уже встретились и немного пошутили на тему предстоящего противостояния.

Виктор ФАЙЗУЛИН: САМЫЕ ТЯЖЕЛЫЕ СБОРЫ БЫЛИ У ГОРЛУКОВИЧА

Этот сезон для полузащитника «Зенита» может стать ключевым. Судя по контрольным играм, Спаллетти доверяет Файзулину и рассчитывает на него как на футболиста основной обоймы. Правда, сам Виктор пока не соглашается с этим утверждением.

- Давайте дождемся официальных матчей, чтобы делать какие-то глобальные выводы, - **предлагает сам футболист**.

- Вы проходили предсезонные сборы в составе «Океана», «СКА-Энергии», «Спартака» из Нальчика и «Зенита». У какого тренера было тяжелее всего?

- В СКА у Горлуковича. Хотя у Лучано Спаллетти точно самые тяжелые занятия.

- В том числе и из-за ежедневных тактических упражнений? Насколько я знаю, видео с товарищеских матчей вы разбираете довольно тщательно…

- По-настоящему тщательно было у Юрия Красножана. В Нальчике мы разбирали все возможные ситуации, вплоть до выбрасывания аутов. Правда, за два сезона под руководством Адвоката я немного отвык от всего этого. Тактические занятия у голландца были, но проводились они раз в три-четыре дня. Однако дело не в этом.

- А в чем же тогда?

- Тренировки длятся по два с половиной часа: голова устает, ноги не бегают, свежести мало…

- При Карпине некоторых спартаковцев после тренировок рвало. В «Зените» при Спаллетти подобное не происходит?

- Нет, но при Горлуковиче было дело. К нам на сборы приехал на просмотр футболист, и после утренней тренировки его вырвало, после чего он сказал, что в этой команде играть не будет, и уехал домой. Самое удивительное, что речь идет о вратаре.

- Что же Горлукович делал с вратарями?

- Не знаю, с вратарями работал другой тренер. Но больше подобных историй при мне не случалось.

- Сборы футболисты всегда ассоциируют с тяжелой работой. Но наверняка и во время предсезонки происходят какие-то забавные и необычные вещи, которые потом остаются надолго в памяти, не так ли?

- Лично у меня остался в памяти один эпизод. Когда мы поехали с Адвокатом на наш первый сбор в Арабские Эмираты, то, поселившись в гостинице, через какое-то время должны были отправиться на тренировку. Но Дик, выйдя на улицу и взглянув на сильный дождь, который лил в тот день, сказал, что тренировка отменяется. Раньше при любой погоде - будь то ливень или мороз минус 20, нам все равно приходилось тренироваться, если это было заранее запланировано. А при Адвокате мы разошлись в номера и провели тот день в гостинице. Для меня это было очень необычно.

- В какой стране сборы даются вам тяжелее всего?

- Лично мне - в Испании. Второй сбор был тяжелым, и этот начался как-то не так. Дождливая погода, не самые лучшие поля, на которых мы провели первые занятия. Правда, погода в Марбелье вроде бы налаживается, и дай Бог, чтобы она оставалось такой же до конца сборов.

- Ломбертсу настолько понравилось в Дубае на сборах, что он и часть своего отпуска решил провести там со своей девушкой.

- Я же, напротив, стараюсь не ездить в страны, где мы играли или проводили сборы. Предпочитаю каждый раз открывать для себя новые места. С футбольными командами объездил всю Европу, а еще был в Сингапуре, на Мальдивах, в Китае, Северной Корее и Таиланде. Сейчас хочется съездить в Америку. Правда, с женой эту тему я еще не затрагивал (*улыбается*).

- Многие игроки, знаю, помимо тренировок работают над улучшением каких-то игровых компонентов. А вы индивидуально чем-нибудь занимаетесь?

- Когда есть желание и силы, то остаюсь после тренировок дополнительно поработать над завершением атак, постучать по мячу. Хочется почаще и побольше забивать.

- Вы сейчас защищаете цвета одного из лучших клубов России. Кто-нибудь еще из ваших партнеров по «СКА-Энергии» или «Океану» добрался до такого уровня?

- (*Файзулин задумался.*) Боюсь кого-то обидеть, если не вспомню... В Хабаровске вместе со мной играл Димидко, который сейчас выступает за московское «Динамо». Вроде все.

- Этот сезон станет для вас третьим в составе «Зенита». В Нальчике вы были одним из лидеров команды, а в Питере не всегда играете в «основе». Как футболист вы остались на том же уровне, что и в 2007 году, когда приходили в питерский клуб, или стали сильнее?

- Конечно, стал сильнее. Игровой практики, правда, было меньше, чем в нальчикском «Спартаке», но в опыте и скорости принятия решений явно прибавил. В «Зените» собраны классные футболисты, у которых всегда можно чему-то научиться.

- Вы всегда говорили, что одна из главных целей для вас - попасть в сборную России. Ясно, что сейчас национальную команду возглавит новый тренер. Кто-то ратует за российского специалиста, а кто-то - за иностранца. Что вы думаете по этому поводу?

- А какая разница? Для меня этот вопрос не принципиален. Самое главное, чтобы я играл в сборной (*улыбается*). Но здесь все зависит от моей формы, а не от паспорта тренера.

Материалы подготовил Максим ЛЯПИН, из Марбельи.

ФУТБОЛ. Национальные чемпионаты

ДИНИЯР БИЛЯЛЕТДИНОВ ПОБЕЖДАЕТ «МАНЧЕСТЕР ЮНАЙТЕД»!

АНГЛИЯ. 27-й тур

«Эвертон» - «Манчестер Юнайтед» - 3:1. Голы: Бербатов, 16 (0:1); Билялетдинов, 19 (1:1); Гослинг, 76 (2:1); Родуэлл, 90 (3:1).

«Эвертон»: Хоуард, Хайтинга, Дистен, Бэйнс, Билялетдинов (Гослинг, 70), Невилл, Пинар (Родуэлл, 88), Осман, Артета, Донован, Саа.

«Манчестер Юнайтед»: Ван дер Сар, Эвра, Невилл, Браун, Эванс, Пак (Скоулз, 66), Флетчер, Валенсия (Оуэн, 80), Кэррик, Руни, Бербатов (Обертан, 66).

«Эвертон» творит чудеса. Вторая волевая победу кряду – и снова над фаворитом. Напомним, в предыдущем туре «ириски» из Ливерпуля обыграли «Челси». Теперь пришел черед команды Алекса Фергюсона…

Голевую феерию хозяев начал полузащитник сборной России Динияр Билялетдинов. В своей фирменной манере поразил он ворота Ван дер Сара – подхватил мяч неподалеку от линии штрафной и без лишних раздумий, углядев, что многоопытный голкипер сделал шаг к центру ворот, нанес прицельный удар в нижний угол. Эффектно и лаконично, без ложной красоты…

«Наши игроки действовали сегодня гениально, - заявил после матча наставник «Эвертона» Дэвид Мойес. – Нас в последнее время все укоряли в том, что мы давно не побеждали соперников из «большой четверки», и вот вам, пожалуйста, наш ответ. Сначала победа над «Челси», а теперь и над «МЮ».

Главный тренер «Манчестер Юнайтер» Алекс Фергюсон, в свою очередь, вполне ожидаемо сослался на усталость своих игроков после победного матча в рамках 1/8 финала Лиги чемпионов с «Миланом».

«Мы оставили слишком много сил в Италии. И это сказалось особенно ощутимо на нашей игре во втором тайме, когда соперник полностью нас переиграл. Ответный гол (тот самый, что забил Динияр Билялетдинов. – **Ред.**) окрылил «Эвертон» и стал для хозяев настоящим допингом», - заметил сэр Алекс.

«Вулверхэмптон» - «Челси» - 0:2. Голы: Дрогба, 40 (0:1); Дрогба, 67 (0:2).

Полузащитник сборной России и «Челси» Юрий Жирков в стартовом составе занял позицию травмированного Эшли Коула, который обычно играет на левом фланге обороны «аристократов». Слева так слева! Жирков пребывал в прекрасной форме и активно подключался к атакам. Именно после такой вылазки россиянина к чужим воротам «Челси» и открыл счет. Сыграв с Баллаком «стеночку», Юрий на скорости ворвался в штрафную и сделал прострел, который замкнул Дидье Дрогба. Передача была столь хороша, что главному бомбардиру лондонского клуба оставалось только подставить ногу…

На 55-й минуте Жирков, увы, покинул поле из-за повреждения икроножной мышцы. Однако спустя некоторое время стало известно, что травма не столь опасна. Наставник «аристократов» Карло Анчелотти заявил, что восстановление займет два-три дня.

«Арсенал» - «Сандерленд» - 2:0. Голы: Бендтнер, 27 (1:0); Фабрегас, 90+3 - пенальти (2:0).

Нападающий «Арсенала» Андрей Аршавин не играл из-за травмы.

«Вест Хэм» - «Халл Сити» - 3:0. Голы: Бехрами, 3 (1:0); Коул, 59 (2:0); Фобер, 90+3 (3:0). Удаление: Фэган («Халл Сити»), 53. **«Портсмут» - «Сток Сити» - 1:2.** Голы: Пикьонн, 35 (1:0); Хут, 50 (1:1); Диао, 90+1 (1:2). Удаление:

Уилкинсон («Сток Сити»), 73.

	И	В	Н	П	М	О
1. «Челси»	27	19	4	4	63-22	61
2. «Манчестер Юн.»	27	18	3	6	63-24	57
3. «Арсенал»	27	17	4	6	63-30	55
4. «Манчестер С.»	25	12	9	4	48-33	45
5. «Ливерпуль»	26	13	5	8	43-27	44
6. «Тоттенхэм»	26	12	7	7	45-26	43
7. «Астон Вилла»	25	11	9	5	32-19	42
8. «Эвертон»	26	10	8	8	38-37	38
9. «Бирмингем»	25	10	7	8	24-26	37
10. «Фулхэм»	26	9	7	10	30-28	34
11. «Сток Сити»	26	8	10	8	26-29	34
12. «Блэкберн»	26	8	7	11	26-43	31
13. «Вест Хэм»	26	6	9	11	35-40	27
14. «Сандерленд»	26	6	8	12	32-44	26
15. «Уиган»	25	6	7	12	26-49	25
16. «Вулверхэмптон»	26	6	6	14	21-44	24
17. «Халл Сити»	27	5	9	13	25-54	24
18. «Болтон»	25	5	8	12	29-46	23
19. «Бёрнли»	25	6	5	14	25-50	23
20. «Портсмут»	26	4	4	18	21-44	16

Бомбардиры: Руни («Манчестер Юнайтед») - 21. Дрогба («Челси») - 19. Дефо («Тоттенхэм»), Бент («Сандерленд») - 15. Тевес («Манчестер Сити») - 13.

ЧЕМПИОНАТ МИРА-2010. ДО СТАРТА — 109 ДНЕЙ

Диего ФОРЛАН:

УРУГВАЙ СВОЕ СЛОВО ЕЩЕ СКАЖЕТ

Форвард мадридского «Атлетико» мечтает о медалях мундиаля в ЮАР.

- Трудная у вашей сборной группа в финальном турнире?

- Когда проходила жеребьевка, я находился в самолете с партнерами по «Атлетико», готовился ко взлету. Мы отправлялись на выездной матч, но участники чемпионата мира получали sms-сообщения о ходе церемонии. Оперативнее всех сообщения доходили почему-то до Макси Родригеса, он и оповещал меня. Что и говорить, группа у нас очень сложная - ЮАР, Мексика, Франция. Будет непросто...

- Чем отличается сегодняшний Диего Форлан от того парня, который принимал участие в чемпионате мира восемь лет назад?

- С тех пор я немало поиграл в Европе, набрался опыта, теперь выступаю в роли подыгрывающего созидателя. Думаю, с тех пор я стал сильнее как футболист.

- На том мундиале сборная Уругвая едва не оформила выход в плей-офф...

- Очень жаль, что не получилось это сделать. После невнятного первого тайма в матче с Сенегалом мы горели со счетом 0:3, но нам удалось отыграться! А на последней минуте и вовсе упустили верный голевой момент. Судьба путевки в плей-офф была в наших руках. Увы...

- Ваша жена аргентинка. Уругвай может пересечься с командой Диего Марадоны в 1/8 финала. Не создаст ли это вам дополнительных трудностей?

- Нет, вовсе нет. Но вот поинтересоваться у нее, за кого будет болеть, все же, видимо, стоит (*смеется*).

- Известно, что вы считаетесь большим поклонником тенниса. С кем из теннисистов могли бы себя сравнить?

- Непростой вопрос. Я левша, поэтому на ум приходит ассоциация с Рафаэлем Надалем. Но на самом деле я не настолько силен в теннисе, как Надаль. С другой стороны, нас объединяет ненависть к поражениям.

- Какими вы видите шансы сборных Аргентины и Бразилии на предстоящем мундиале?

- Сейчас многие ставят под сомнение шансы аргентинцев на победу, но все равно у них очень сильная сборная, в составе которой немало фантастических игроков. Они будут среди лучших в ЮАР, как и Бразилия. Да и чилийцы под руководством Марсело Бьелсы на станут подарком ни для одной из сборных. Он сплотил молодежь, чилийцы очень мощно провели отборочный турнир. Впрочем, и об Уругвае никому не советую забывать. Мы тоже хотим взять медали. Почему бы нет?

ЛИГА ЕВРОПЫ. 1/16 ФИНАЛА

ВИКТОР ЯНУКОВИЧ ПРИЛЕТИТ ПОДДЕРЖАТЬ «ШАХТЕР»

Позднее завершении матча 1/16 финала Лиги Европы между «Фулхэмом» и «Шахтером» (2:1) не позволило нам дождаться комментария главного тренера донецкой команды Мирчи Луческу к опубликованному в предыдущем номере отчету об игре в Лондоне. Между тем наставник горняков рассказал немало любопытного. Стало также известно, что избранный президент Украины Виктор Янукович в день официального вступления в должность прилетит поддержать земляков на «Донбасс Арену» в ответном матче с британским клубом.

- Мы проиграли матч, который не должны были проигрывать по всем показателям, - **заявил Луческу**. - Отсутствие игровой практики у нас чувствовалось, когда мы пропустили на первых минутах совсем не обязательный гол. После этого контролировали игру и имели неоспоримое преимущество. Но «Фулхэм» забил после двух моментов, которые мы изучали и знали, как «закрыть».

Это была дуэль между совершенно разными стилями игры: «Фулхэм», базирующийся на своем функциональном состоянии и длинных передачах, и мы, строившие игру на технике и быстроте работы с мячом. Теперь мы должны сделать все возможное, чтобы в Донецке реабилитировать себя, обыграть «Фулхэм» и пройти дальше. Хочу отметить, что это будет нелегко. «Фулхэм» - хорошо организованная команда, в особенности в обороне. Нужно будет находить варианты для ее вскрытия, а также дойти до штрафной площадки, чтобы реализовать те моменты, что создадим. Надеюсь, арбитраж в Донецке будет помогать зрелищному, техничному футболу, а не силовому.

На 20-й секунде арбитр дал фол, которого не было. Потом был угловой, и после этого нам забили гол. Для хозяев поля единственная возможность войти в нашу штрафную - только стандартные положения. Поэтому многие стандарты были придуманы, их даже не было. Я не хочу сказать, что рефери плохо судил. Просто он действовал в определенной манере, которая более помогала силовому футболу, нежели техничному. А в первом тайме был пенальти на Илсинью, но назначить одиннадцатиметровый судья не решился…

«Фулхэм» - очень крепкая команда, которая играет компактно и хороша именно в оборонительном футболе. Поэтому я и говорю, что нам будет очень сложно.

Ответные матчи 1/16 финала пройдут 23/25 февраля.

ГЕРМАНИИ. 23-й ТУР

«БАВАРИЮ» ОСТАНОВИЛ АУТСАЙДЕР!

Гол и результативная передача Павла Погребняка в матче с «Кельном» стали для нас, конечно, самым ярким событием первого дня футбольного уик-энда. Мы еще расскажем, как это было. Однако вся Германия вчера была сражена новостью, пришедшей с арены «Франкенштадион», где местный «Нюрнберг», плотно застрявший в «зоне вылета», неожиданно отобрал очки у «Баварии». Причем в тот самый момент, когда мюнхенский клуб набрал поистине чемпионский ход…

«Кельн» - «Штуттгарт» - 1:5. Голы: Какау, 13 (0:1); Какау, 31 (0:2); Какау, 38 (0:3); Шорх, 44 (1:3); Погребняк, 70 (1:4); Какау, 74 (1:5).

Форвард «Штуттгарта» и сборной России Павел Погребняк вышел на поле в стартовом составе гостей и был заменен незадолго до окончания матча. Предоставленным временем нападающий распорядился вполне эффективно. Сначала забил гол – уже 76-й в карьере. В середине второго тайма, воспользовавшись навесом Хилберта, экс-зенитовец переправил мяч головой в ворота ударом едва ли не в упор. На этом Павел не успокоился и спустя четыре минуты сделал результативную передачу Какау, после которой тот оформил покер.

После этого матча Погребняк уступил титул лучшего бомбардира команды бразильцу. Теперь у Какау 6 забитых голов, у Павла – 5. Однако по системе «гол+пас» россиянин, в активе которого также три голевые передачи, с восемью очками по-прежнему удерживает лидирующие позиции, опережая партнера по линии атаки на один пункт.

«Нюрнберг» - «Бавария» - 1:1. Голы: Мюллер, 38 (0:1); Гюндоган, 54 (1:1).

В последних девяти матчах «Бавария» одержала девять побед! Линия атаки мюнхенского клуба поймала настоящий кураж, отправив за это время 29 голов в ворота подвернувшихся под горячую руку соперников. Четыре встречи кряду подопечные Луи ван Гала меньше трех мячей не забивали. И, похоже, им было все равно, с кем играть и кому забивать. Благодаря этой яркой серии баварцы настигли ушедший было в отрыв «Байер». Вчера они получили прекрасный шанс на три очка опередить главного конкурента в борьбе за титул. «Нюрнберг» нынче кому только не поставляет очки – и зачастую безропотно. Тем неожиданнее результат, зафиксированный в матче с аутсайдером бундеслиги. Только ничья…

Ничто не предвещало сенсации. За день до матча почётный президент «Баварии» Франц Беккенбауэр в интервью Kicker заявил, что с командой произошла невероятная метаморфоза. Поворотным пунктом, по мнению «кайзера Франца», стала игра в Турине против «Ювентуса» в рамках Лиги чемпионов, в которой немцы забили четыре мяча итальянскому клубу.

«Еще за неделю до этой игры всё казалось катастрофическим, стоял даже вопрос об увольнении Луи ван Гала», - признался Беккенбауэр. - Однако с того вечера в Турине всё переменилось, и команда начала побеждать своих соперников с большим превосходством. Это просто невероятно…»

Сказал - и как сглазил. Не найдя в себе мотивации после трехдневной давности поединка с «Фиорентиной» в Лиге чемпионов, мюнхенцы решили взять три очка малой кровью, за что и были жестоко наказаны. После того как каркас ворот пришел на выручку голкиперу гостей Бутту, Гюндоган всё-таки добил мяч в сетку. Попытки «Баварии» забить победный гол были неубедительны, а воспрянувшие духом хозяева пластались на поле. Против такой самоотверженности соперника у фаворитов аргументов не нашлось…

«Боруссия» Д - «Ганновер» - 4:1. Голы: Суботич, 43 (1:0); Эггиман, 60 - в свои ворота (2:0); Вальдес, 77 (3:0); Коне, 81 (3:1); Гросскройц, 88 (4:1). **«Гамбург» - «Айнтрахт» - 0:0. «Майнц» - «Бохум» - 0:0. «Хоффенхайм» - «Боруссия» М - 2:2.** Голы: Даемс, 31 - пенальти (0:1); Колаутти, 51 (0:2); Ибишевич, 69 (1:2); Карлос Эдуарду, 89 - пенальти (2:2).

Юпп Хайнкес идет на рекорд

«Байер» сегодня встречается с «Вердером» в гостях. Надо полагать, результат в Нюрнберге окрылил «аспириновых».

Отметим, что «Байер» остается на сегодняшний день единственной командой в пятерке ведущих национальных чемпионатов, которая не знает поражений. Леверкузенцы не проигрывают с начала чемпионата, а это уже 22 матча. Наступает критический момент - в том смысле, что рекордная стартовая серия принадлежит «Баварии», которая в сезоне-1988/89 не проигрывала в 23 поединках. Любопытно, что и «Баварию» тогда, и «Байер» сейчас возглавляет один и тот же тренер - Юпп Хайнкес. Побьет ли он свой собственный рекорд более чем 20-летней давности?

	И	В	Н	П	М	О
1. «Бавария»	23	14	7	2	49-20	49
2. «Байер»	22	13	9	0	48-18	48
3. «Шальке-04»	22	13	6	3	33-15	45
4. «Гамбург»	23	10	10	3	43-25	40
5. «Боруссия» Д	23	11	6	6	35-30	39
6. «Айнтрахт»	23	9	8	6	30-30	35
7. «Вердер»	22	9	7	6	44-26	34
8. «Майнц»	23	8	8	7	26-30	32
9. «Штуттгарт»	23	8	7	8	32-30	31
10. «Хоффенхайм»	23	8	5	10	32-29	29
11. «Боруссия» М	23	8	5	10	33-38	29
12. «Бохум»	23	6	8	9	25-38	26
13. «Вольфсбург»	22	6	7	9	38-44	25
14. «Кёльн»	23	6	7	10	21-31	25
15. «Фрайбург»	22	5	4	13	21-41	19
16. «Ганновер»	23	4	5	14	25-45	17
17. «Нюрнберг»	23	4	5	14	19-40	17
18. «Герта»	22	2	6	14	18-42	12

Бомбардиры: Кисслинг («Байер») - 13. Буньяку («Нюрнберг»), Кураньи («Шальке-04»), Джеко («Вольфсбург»), Барриос («Боруссия» Д) - 11.

ФРАНЦИЯ. 25-й ТУР

ПСЖ - «Тулуза» - 1:0. Гол: Оаро, 23 – пенальти. Удаление: Эбондо («Тулуза»), 22. **«Сент-Этьен» - «Монпелье» - 1:0.** Гол: Ривьер, 79. **«Булонь» - «Ле Ман» - 1:3.** Голы: Доссеви, 30 (0:1); Сердан, 33 (0:2); Ятабаре, 72 (1:2); Майга, 90+4 (1:3). **«Гренобль» - «Валансьен» - 0:1.** Гол: Санчес Морено, 32. **«Ланс» - «Монако» - 3:0.** Голы: Жемаа, 31 (1:0); Руде, 43 (2:0); Бедимо Нсаме, 52 - пенальти (3:0). **«Ницца» - «Лорьян» - 1:0.** Гол: Реми, 57 - пенальти.

	И	В	Н	П	М	О
1. «Бордо»	24	16	3	5	41-19	51
2. «Монпелье»	25	15	3	7	33-26	48
3. «Лилль»	24	13	5	6	46-24	44
4. «Лион»	24	12	7	5	39-28	43
5. «Марсель»	23	12	6	5	40-26	42
6. «Осер»	24	12	6	6	22-20	42
7. «Монако»	25	12	3	10	31-32	39
8. «Валансьенн»	25	11	5	9	38-36	38
9. «Ренн»	24	10	7	7	33-22	37
10. «Лорьян»	25	10	6	9	37-28	36
11. «Тулуза»	25	9	7	9	26-20	34
12. ПСЖ	25	9	6	10	34-27	33
13. «Ланс»	25	9	6	10	25-29	33
14. «Нанси»	24	9	5	10	28-32	32
15. «Сошо»	23	9	5	9	21-26	32
16. «Сент-Этьен»	25	7	5	13	18-31	26
17. «Ницца»	25	7	5	13	25-40	26
18. «Ле Ман»	25	5	5	15	23-39	20
19. «Булонь»	25	3	7	15	17-45	16
20. «Гренобль»	25	2	4	19	17-44	10

Бомбардиры: Нене («Монако») - 13. Жервиньо («Лилль»), Ньянг («Марсель») - 11. Гамейро («Лорьян») - 10.

ИТАЛИЯ. 25-й ТУР

«Интер» - «Сампдория» - 0:0. Удаления: Самуэль, 31; Кордоба, 38 (оба – «Интер»); Паццини («Сампдория»), 73.

«Дженоа» - «Удинезе» - 3:0. Голы: Аквафреска, 30 (1:0); Аквафреска, 53 - пенальти (2:0); Паласио, 64 (3:0). Удаление: Сапата («Удинезе»), 57.

	И	В	Н	П	М	О
1. «Интер»	25	16	7	2	49-20	55
2. «Рома»	24	14	5	5	42-27	47
3. «Милан»	23	13	6	4	39-24	45
4. «Сампдория»	25	11	7	7	32-31	40
5. «Наполи»	24	10	9	5	32-27	39
6. «Ювентус»	24	11	5	8	38-32	38
7. «Дженоа»	25	11	5	9	41-39	38
8. «Палермо»	24	10	7	7	32-30	37
9. «Кальяри»	23	10	5	8	37-30	35
10. «Бари»	24	8	8	8	31-28	32
11. «Фиорентина»	23	9	4	10	28-27	31
12. «Парма»	24	8	6	10	26-34	30
13. «Кьево»	24	8	5	11	23-25	29
14. «Болонья»	24	7	7	10	25-31	28
15. «Лацио»	24	5	10	9	19-24	25
16. «Удинезе»	24	6	6	12	28-35	24
17. «Катания»	24	5	9	10	23-30	24
18. «Ливорно»	24	6	5	13	15-32	23
19. «Аталанта»	24	5	6	13	21-34	21
20. «Сиена»	24	4	4	16	25-46	16

Бомбардиры: Ди Натале («Удинезе») - 17. Милито («Интер») - 14. Паццини («Сампдория») - 12. Баррето («Бари») - 11.

ИСПАНИЯ. 23-й ТУР

«Барселона» - «Расинг» - 4:0. Голы: Иньеста, 7 (1:0); Анри, 29 (2:0); Маркес, 34 (3:0); Тиагу Алькантара, 84 (4:0).

«Депортиво» - «Херес» - 2:1. Голы: Гуардадо, 3 - пенальти (1:0); Рики, 7 (2:0); Марио Бермехо, 38 (2:1).

	И	В	Н	П	М	О
1. «Барселона»	23	18	4	1	57-13	58
2. «Реал»	22	17	2	3	53-15	53
3. «Валенсия»	22	12	7	3	39-21	43
4. «Севилья»	23	13	3	7	36-25	42
5. «Депортиво»	23	11	5	7	26-25	38
6. «Мальорка»	23	11	4	8	36-27	37
7. «Атлетик»	22	10	3	9	28-29	33
8. «Хетафе»	22	10	2	10	30-28	32
9. «Вильярреал»	22	8	5	9	33-31	29
10. «Осасуна»	22	8	5	9	21-22	29
11. «Атлетико»	22	7	6	9	33-35	27
12. «Эспаньол»	22	7	5	10	16-29	26
13. «Спортинг»	22	6	7	9	22-26	25
14. «Расинг»	23	6	7	10	24-35	25
15. «Малага»	22	5	9	8	26-26	24
16. «Альмерия»	22	5	8	9	24-33	23
17. «Сарагоса»	22	5	6	11	26-44	21
18. «Тенерифе»	22	5	5	12	18-40	20
19. «Вальядолид»	22	3	10	9	25-39	19
20. «Херес»	23	2	5	16	13-43	11

Бомбардиры: Месси («Барселона») - 16. Вилья («Валенсия») - 15. Игуаин («Реал»), Ибрагимович («Барселона»), Сольдадо («Хетафе») - 12.

БАСКЕТБОЛ. Кубок России

«СПАРТАК» - В «ФИНАЛЕ ЧЕТЫРЕХ»!

Реванш у гостей из Москвы в «Юбилейном» не получился

1/4 ФИНАЛА. ОТВЕТНЫЙ МАТЧ

«СПАРТАК» (Санкт-Петербург) - «ДИНАМО» (Москва) - 71:69 (22:14, 15:22, 25:19, 9:14)

«Спартак»: Филдс (8 очков + 5 передач + 3 подбора), Пашутин (13 + 2 передачи +1 перехват + 6 подборов), Зозулин (3 передачи + 1 подбор), Мещеряков (9 + 4 передачи + 1 перехват + 11 подборов), Ракович (20 + 2 передачи + 9 подборов) - старт; Уайт (8 +1 передача + 3 подбора), Дедушкин (2 + 1 передача + 1 перехват +2 подбора), Заворуев (2), Колесников (9 + 3 передачи + 1 перехват + 2 блок-шота + 4 подбора).

«Динамо»: Хвостов - 8, Быков - 27, Домани - 3, Моня - 5, Саврасенко - 15 - старт; Сыроватко - 2, Васильев - 1, Швед - 4, Жуканенко - 4, Глазунов - 0.

20 февраля. Санкт-Петербург. СК «Юбилейный». 2700 зрителей.

Первый матч - 75:73.

Второй раз за неделю победив столичное «Динамо», питерцы поборются за трофей в компании с тройкой призеров минувшего чемпионата. В «Финал четырех», помимо «Спартака», вышли ЦСКА, «Химки» и УНИКС.

Динамовцы: настрой решительный

Поражение на своей площадке не оставляло «бело-голубым» из Москвы никаких иных вариантов игры в Питере, кроме одного - на победу. Шанс, конечно, у подопечных Сергея Базаревича был. И с точки зрения достижения итогового преимущества в двухраундовой дуэли совсем даже неплохой. Требовалось лишь обеспечить к финальной сирене перевес с разницей в «+3». Стоит ли говорить, что для баскетбола это всего ничего - один точный бросок из-за дуги при равном счете, и путевка в «Финал четырех» Кубка России в кармане.

Забегая вперед, отметим, что в концовке упорнейшей встречи динамовцы, отчаянно старавшиеся вырвать победу, действительно прибегли к этому спасительному оружию. При счете 70:66 защитник гостей Швед пальнул с периметра - и попал, сократив отставание «бело-голубых» до «-1». Оставалось играть около двух минут, и за этот отрезок матча подопечные Базаревича предприняли еще четыре попытки разжиться очками в атаке по максимуму, бросая из-за дуги. Но Швед, решивший, видимо, что сейчас он покажет нам мастер-класс, оказался вовсе не снайпером и дважды смазал. У опытнейшего Мони элементарно сбился прицел, а выстрел Хвостова вдогонку за сиреной был уже жестом отчаяния...

Между тем гости были настроены весьма серьезно. Достаточно взглянуть на стартовую пятерку динамовцев, сочетавшую в себе великолепный сплав молодости и зрелого мастерства, чтобы понять, какой будет эта битва за «Финал четырех». На площадку вышел Хвостов, по итогам 2009 года удостоившийся «Золотой корзины» в номинации «Лучший молодой баскетболист России», а с ним в компании - три чемпиона Европы-2007 и двукратный вице-чемпион мира Домани! И начали они весьма резво, в какой-то степени даже по-хозяйски.

Быков открыл счет в матче, а Саврасенко вслед за тем еще дважды вывел москвичей вперед - 5:8. Но по-хозяйски у них все-таки не получилось. Во-первых, питерцы действовали в эти минуты разнообразно и точно, во-вторых, «красно-белых» ощутимо поддерживал «Юбилейный». Сделаем здесь маленькое отступление.

Три «бомбы» Захара Пашутина

Призыв «Спорт уик-энда» поддержать в важнейшем матче команду нашел отклик у болельщиков «Спартака», несмотря на раннее, в 13 часов, начало кубкового поединка. На игре было больше поклонников питерского клуба, чем в четырех матчах регулярного чемпионата (за вычетом встречи с ЦСКА - она априори должна была собрать близкую к аншлаговой аудиторию), которые состоялись в нынешнем сезоне на берегах Невы. И это обстоятельство мы тоже не вправе сбрасывать со счетов. «Спартак» ответил мощным ударом на попытки столичных гостей захватить инициативу в игре!

В течение стартовых шести минут Захар Пашутин трижды атаковал кольцо с периметра, и снаряд все три раза лег в кольцо москвичей! Еще один дальний бросок реализовал Егор Мещеряков, а Милован Ракович без устали заколачивал мяч в корзину после передач партнеров. 22:14 - по итогам первой десятиминутки.

Надо ли говорить, что такое развитие событий никак не устраивало гостей. И если в первой половине второго периода питерцы в обмене ударами удерживали ранее завоеванное преимущество в 8 очков (31:23), то затем последовала вспышка активности соперника, противостоять которой не удалось. Подопечные Базаревича менее чем за три минуты сумели повернуть вспять течение неудачно складывавшегося поединка, не только догнали хозяев площадки, но и вышли вперед, выиграв этот отрезок со счетом 11:0 (31:34). Но Ракович уже вернулся на паркет, сменив подуставшего Филдса, и дело пошло! Серб, отметивший в пятницу 25-летний юбилей, реализовал штрафной, а после точного броска Уайта забил с фолом. Впрочем, после большого перерыва все предстояло начинать по новой - 37:36.

Арбитры гостей не спасли

Но когда арбитры объективны, такой счет - не беда. Это ведь в Краснодаре в минувшую среду, где «Спартак» уступил «Локомотиву-Кубани», судьи словно сошли с ума. А что еще скажешь, если в тот момент, когда на площадке в битве равных царило равенство сил, судьи подсобили хозяевам так, что победить тех было невозможно. Дошло до того, что даже Егор Мещеряков, само хладнокровие «Спартака», заметил: «В Краснодаре последние десять минут матча были просто обескураживающими. Мы вполне грамотно играли в защите, но каждое касание, ветерок, можно сказать, на соперника карался фолом. Я не знаю, как играть в баскетбол в таких условиях. Честно. Они пробили 24 штрафных за десять минут! Это же в среднем больше двух за минуту. То есть свисток мы получали каждые 30 секунд».

В «Юбилейном» так безобразно судить рефери не рискнули. И «Спартак» в третьей четверти вновь вышел вперед. К заключительной десятиминутке «красно-белые» вновь практически восстановили гандикап, завоеванный в стартовом периоде - «+7». Любопытно распорядился временем, отведенным на игру, Леванс Филдс - все свои 8 очков он набрал как раз на этом отрезке. Хорош был Евгений Колесников, забросивший единственную в четверти спартаковскую «треху», а позже забивший с фолом. В итоге - 62:55. Очень неплохой был создан плацдарм для грядущей победы.

И все же досталась она непросто. После штрафных Уайта «Спартак» был впереди (68:60), но лидер гостей Быков сумел набрать 6 очков кряду, после чего дальний бросок Шведа и вовсе поставил под вопрос судьбу матча и путевки в «Финал четырех» - 70:69 за две минуты до финальной сирены. Вот тогда-то и попытались динамовцы трехочковыми переломить ход встречи. Однако такого снайпера, как Захар Пашутин, у них не нашлось. За 20 секунд до истечения основного времени Евгений Колесников реализовал штрафной, который и подвел черту под неудавшейся попыткой динамовского реванша в «Юбилейном». «Спартак» вышел в «Финал четырех» Кубка России, который может пройти в Санкт-Петербурге.

Андрей БАРАБАШ.

Ближайший матч «Спартак» проведет в среду, 24 февраля, в рамках чемпионата России с «Триумфом». Начало встречи в СК «Юбилейный» в 19.00.

ОСТАЛЬНЫЕ РЕЗУЛЬТАТЫ

ВПЕРЕДИ - МАТЧ С ЦСКА

Армейцы ожидаемо общипали самарские «Крылья», после чего определился соперник «Спартака» по полуфиналу.

ЦСКА - «Красные Крылья» - 75:55 (25:9, 16:16, 19:15, 15:15)

Первый матч - 73:61.

«ХИМКИ» - «Локомотив-Кубань» - 82:80 (19:20, 22:15, 20:22, 21:23)

Первый матч - 79:71.

УНИКС - «Триумф» - 83:58 (29:12, 17:16, 24:10, 13:20)

Первый матч - 81:79.

«Финал четырех» состоится 18-19 марта. В 1/2 финала «Спартак» встретится с ЦСКА, вторую пару претендентов на трофей составили УНИКС и «Химки».

С ПРЕСС-КОНФЕРЕНЦИИ

Цви ШЕРФ: С ЦСКА ТОЖЕ БУДЕМ ИГРАТЬ НА ПОБЕДУ

«Финал четырех» может пройти в Санкт-Петербурге

Главный тренер «Спартака» Цви ШЕРФ отметил, что его подопечные не дрогнули после краснодарского судейства.

- Прекрасно понимаю, что мы не продемонстрировали сегодня великолепный баскетбол, - **заявил Шерф.** - В Москве неделю назад мы сыграли намного лучше, но самое главное - результат, то, что мы вышли в «Финал четырех». Как говорил ранее, я не обольщаюсь тем уровнем баскетбола, который мы показали. Самое главное для нас перед сегодняшней встречей было восстановиться после игры в Краснодаре. Не секрет, что Захару и Егору не 18 лет, а они исполняют значительную роль в игре команды. Поэтому было очень важно, чтобы они и другие игроки смогли подойти к этому матчу в оптимальной форме за ту небольшую паузу, которая у нас была после игры в Краснодаре. Кроме того, после поражения в матче с «Локомотивом» команде было очень тяжело психологически. Мы играли очень хорошо, намного лучше, чем сейчас, но в заключительной четверти выиграть нам было невозможно. Но я всегда стараюсь побеждать и думаю о победе в любой игре и при любых проблемах, которые сопровождают команду.

Сегодня мы хорошо действовали в первой и третьей четвертях, особенно в защите, в третьей четверти - и в нападении. По некоторым причинам во втором и четвертом периодах нам не удалось сыграть так, как мы должны и можем.

Сейчас, несмотря на усталость игроков, будем готовиться к следующему матчу. Уже завтра у команды тренировка: впереди матч с «Триумфом», в котором нам очень важно одержать победу.

- Как вы оцениваете шансы «Спартака» в «Финале четырех»?

- Я стремлюсь к победе в каждой игре, но в полуфинале нас ждет матч с ЦСКА. Постараемся сделать к этому поединку все, что в наших силах, показать все что можем. В матче многое будет зависеть от состояния ЦСКА. Будет ли, к примеру, команда уставшей после значительного количества проведенных ею игр. Если нам не удастся выйти в финал, будем бороться за 3-е место. В общем, сделать все для того, чтобы показать свою наилучшую игру, подойти к «Финалу» в наилучшей форме. До него, не забывайте, у нас еще игры в чемпионате страны с «Триумфом» и «Динамо».

Администрация клуба хочет, чтобы «Финал четырех» прошел в Петербурге. Сейчас, когда мы стали участниками решающей стадии турнира, клуб может начать действовать в этом направлении, сообщив о своем намерении Федерации.

- Уайт в концовке встречи играл на позиции разыгрывающего. Вы и дальше будете использовать его в качестве первого номера?

- Да, три недели назад мы решили перевести Уайта на эту позицию и сделать его вторым разыгрывающим. На всех последних тренировках и играх Колесников снова играет атакующего защитника. Напомню, это позиция, на которой он играл изначально. Да, Джеймс Уайт - не самый лучший разыгрывающий в мире, но он приносит много пользы в роли первого номера.

- Дает ли участие в «Финале четырех» какой-то бонус «Спартаку» для участия в еврокубках?

- Это очень хороший вопрос. Нам нужно проверить, даст ли что-то «Спартаку» попадание в финальную четверку Кубка для участия в еврокубках. Мы не думали об этом до игры. Возможно, третье место даст право выступить в одном из еврокубков. Нужно будет это уточнить.

- Как вы считаете, чего не хватает «Спартаку» в концовках встреч?

- У нас есть несколько позиций, на которых нет равноценной замены. К концу игры основные игроки устают и получают фолы, и их трудно заменить. Мы понимаем эту проблему и стараемся настраивать игроков на то, чтобы все они показывали свой максимум.

Фото К. ЗАХАРОВА.

Наставник «Динамо» Сергей БАЗАРЕВИЧ признал, что «Спартак» был сильнее и больше достоин победы.

- Игра сегодня получилась хорошей, и мне не стыдно за игру команды в плане самоотдачи, - **сказал рулевой «бело-голубых».** - Нас подвели некоторые глупые решения, которые игроки допустили в конце матча. В какой-то момент мы потеряли стройность командной игры и за счет этого позволили «Спартаку» набрать несколько «легких» очков. Можно сказать, что мы уступили в Москве в первом матче, потому что не «горели» в игре, были академичны и не сделали то, что должны были сделать. Хотя ведь «Спартак» в том матче не поставил перед нами своей игрой каких-то сверхзадач.

Мы сделали выводы, но нам, возможно, не хватило того, что пара игроков не сыграла на своем уровне. Сергей Быков, например, сегодня был лидером на площадке. Но в начале матча он заигрался в ряде случаев и принял несколько неправильных решений. И хотя позже он нашел свою игру, постоянно был под прессом фолов, и мы не смогли сохранить его на концовку встречи... Как бы там ни было, поздравляю «Спартак» с выходом в «Финал четырех».

НБА

«ДЖАЗМЕНЫ» С КИРИЛЕНКО ПОБЕЖДАЮТ ВНОВЬ!

ЗАПАДНАЯ КОНФЕРЕНЦИЯ

	И	В	П	М	В (%)
1. «Лейкерс»	56	41	15	5757-5394	73
2. «Денвер»	55	36	19	5899-5640	65
3. «Юта»	54	35	19	5514-5247	65
4. «Даллас»	55	34	21	5554-5458	62
5. «Оклахома-Сити»	52	31	21	5123-4952	60
6. «Финикс»	56	33	23	6118-5978	59
7. «Сан-Антонио»	53	31	22	5329-5099	58
8. «Портленд»	57	32	25	5548-5424	56
9. «Хьюстон»	53	28	25	5344-5325	53
10. «Нью-Орлеан»	55	29	26	5498-5561	53
11. «Мемфис»	54	27	27	5517-5589	50
12. «Клипперс»	54	21	33	5147-5411	39
13. «Сакраменто»	54	18	36	5492-5724	33
14. «Голден Стэйт»	54	16	38	5803-5979	30
15. «Миннесота»	56	13	43	5475-5964	23

ВОСТОЧНАЯ КОНФЕРЕНЦИЯ

	И	В	П	М	В (%)
1. «Кливленд»	56	43	13	5696-5315	77
2. «Орландо»	56	37	19	5664-5366	66
3. «Бостон»	53	35	18	5215-4940	66
4. «Атланта»	53	34	19	5369-5128	64
5. «Торонто»	54	30	24	5648-5654	56
6. «Майами»	56	29	27	5411-5323	52
7. «Чикаго»	54	28	26	5190-5281	52
8. «Шарлотт»	53	27	26	5053-4998	51
9. «Милуоки»	53	25	28	5190-5198	47
10. «Филадельфия»	54	21	33	5275-5390	39
11. «Вашингтон»	52	19	33	5088-5281	37
12. «Нью-Йорк»	53	19	34	5364-5519	36
13. «Детройт»	54	19	35	4962-5222	35
14. «Индиана»	54	18	36	5342-5608	33
15. «Нью-Джерси»	55	5	50	4947-5564	9

В выездном матче с «Голден Стэйт Уорриорз» команда Андрея Кириленко одержала победу, набрав ровно 100 очков. 22 из них - в активе россиянина. Форвард нашей сборной вышел на площадку в стартовой пятерке и провел на площадке 34 минуты с «хвостиком». За это время он сделал также 5 подборов и 4 передачи.

19 февраля

«Лейкерс» - «Бостон» - 86:87 (27:30, 21:23, 21:23, 17:11)

«Кливленд» - «Денвер» - 116:118 (21:31, 23:21, 35:23, 27:31, 10:12)

20 февраля

«Голден Стэйт» - «Юта» - 89:100 (31:28, 10:31, 24:26, 24:15)

«Портленд» - «Бостон» - 76:96 (25:32, 13:24, 23:17, 15:23)

«Финикс» - «Атланта» - 88:80 (26:23, 23:27, 21:16, 18:14)

«Орландо» - «Даллас» - 85:95 (33:23, 14:19, 22:23, 16:30)

«Нью-Орлеан» - «Индиана» - 107:101 (31:19, 31:24, 21:28, 24:30)

«Нью-Джерси» - «Торонто» - 89:106 (21:32, 20:24, 30:26, 18:24)

«Миннесота» - «Чикаго» - 94:100 (29:30, 29:25, 18:22, 18:23)

«Мемфис» - «Майами» - 87:100 (14:21, 17:25, 26:17, 19:13, 9:9, 2:15)

«Детройт» - «Милуоки» - 85:91 (29:23, 17:27, 19:22, 20:19)

«Вашингтон» - «Денвер» - 107:97 (28:25, 24:35, 21:22, 34:15)

«Филадельфия» - «Сан-Антонио» - 106:94 (25:26, 20:26, 28:24, 33:18)

«Шарлотт» - «Кливленд» - 110:93 (27:32, 23:18, 32:18, 28:25)

ТАЙМ-АУТ

Воскресное приложение к газете «Спорт уик-энд»

Эта олимпийская медаль - самая тяжелая

- Тяжела ли олимпийская медаль и много ли в ней золота?

- Пробы не видел, а вес впечатляет. Как нам рассказали, медали, изготовленные для победителей и призеров Ванкувера, самые тяжелые за всю историю Олимпийских игр. Организаторы решили оценить наш труд эквивалентно.

- Сложно ли соревноваться в Северной Америке, где болельщики привыкли поддерживать только своих?

- Напротив, по ходу соревнований чувствовал фантастическую поддержку. Столько болельщиков с российскими флагами не видел даже на европейских этапах Кубка мира. Публика здесь просто потрясающая.

- Некоторые участники Олимпиады жалуются на питание…

- В Олимпийской деревне оно действительно несколько отличается от привычного. Только в Уистлере специально для российской команды открыли восстановительный центр. Там не только массаж можно сделать и на тренажерах поработать, но и пообедать или поужинать. Кормят до отвала. Тренеры даже просили умерить аппетит. Только проблема лишнего веса для нас точно не актуальна: на трассе за три минуты спринта сжигаешь не меньше калорий, чем в марафоне.

- Какое-то специфическое меню вам прописано?

- Пусть это останется нашим маленьким секретом. Завершу карьеру - напишу книгу о вкусной и здоровой пище для лыжников.

Три минуты - и ты олимпийский чемпион

- Вы как-то быстро и незаметно прошли путь от юниора до лидера спринтерской сборной России…

- На этапах Кубка мира я стал выступать три года назад. Первый сезон присматривался к соперникам и трассам. Никак не мог преодолеть квалификацию. Что особенно обидно, на своих дебютных этапах показывал в предварительных заездах 31-й результат, а в четвертьфиналы проходили 30 лыжников. Лишь под занавес дебютного сезона сумел дойти до полуфинала.

- В нынешнем, олимпийском, вы уже входили в десятку сильнейших спринтеров в квалификации Кубка мира…

- Помогло курьезное обстоятельство. Тренер увез из Норвегии мой паспорт с шенгенской визой. Там такой беспорядок в комнате был, что бросил документы в сумку. Вместо Москвы пришлось ехать в Швецию, благо границы открыты. Очень неплохо пробежал и на этапах в эстонском местечке Отепя и Рыбинске, за счет этого и улучшил свой рейтинг.

- В легкой атлетике спринтеры отличаются от стайеров даже по фактуре, а в чем различия в лыжном спорте?

- Специфика тренировок у нас разная. В спринте упор на скоростные упражнения, а на стайерских дистанциях все решает выносливость. В общем, работаем под девизом: «Пришел - увидел - победил». Три минуты - и ты уже олимпийский чемпион!

Пусть Нортуг бегает все дистанции, моя специализация - спринт

- Существует ли у российских спринтеров «комплекс норвежцев»?

- На этапе Кубка мира в канадском Кэнморе мне в финале противостояли сразу пять норвежцев во главе с легендарным Тором Арне Хетландом - и я совершенно не комплексовал. Вышел на трассу и бился. Скандинавы такие же ребята, как и все. Могут выиграть, могут проиграть, как это случилось в Уистлере.

- Говорят, что норвежцы используют в индивидуальных гонках командную тактику, оттирая конкурентов от своего фаворита…

- Такое действительно случается. Причем не только норвежцы используют подобную тактику, но и шведы. Когда узнаешь состав забега, в котором предстоит участвовать, первым делом интересуешься, сколько там скандинавов. Только бояться их все равно не стоит.

- Не жалеете, что, в отличие от того же Петтера Нортуга, не участвуете в дистанционных гонках?

- Нужно хорошо делать свою работу. Моя специализация - спринт, и я вышел на старт с одной мыслью: это мой единственный олимпийский шанс в Ванкувере. Другого не будет, и нужно бежать, не обращая внимание на самочувствие или вялость в мыслях.

В комнате допинг-контроля есть о чем поговорить

- Двукратный чемпион мира в спринте норвежец Оле Виген Хаттестад, финишировавший в олимпийском финале четвертым и оставшийся без медали, не стал искать удобное объяснение своей неудаче и сказал сразу после финиша: «Я далеко не всем российским лыжникам подаю руку, но Крюков и Панжинский победили без применения допинга. Они просто фантастически сильны и отлично подготовились к Играм»…

- Приятно слышать такие слова из уст великого лыжника. Вообще, как мне кажется, допинговая тема излишне муссируется. Не стоит огульно обвинять всех российских лыжников во всех грехах из-за того, что кого-то из нашей команды поймали на применении запрещенных препаратов. Равно как и кричать на весь мир о том, что против России идет целенаправленная кампания, связанная с допингом, не стоит. В комнатах допинг-контроля мы всегда находимся рядом со спортсменами из других стран.

- О чем беседуете, если не секрет?

- Обсуждаем, как ускорить процесс.

Секрет успеха: психология плюс тактика

- В олимпийский сезон с российской сборной по лыжному спорту работали профессиональные психологи. Насколько эффективной была их поддержка?

- Мне она помогла разобраться в некоторых нюансах, связанных с настроем на гонку. Вообще, это был полезный опыт. Нам предлагали специальные упражнения, которые помогали концентрироваться. Ну а об эффективности можно судить по завоеванным медалям.

- Кроме психологии что является составляющими победы в спринте?

- Тактика. От нее в спринте многое зависит. Причем на дистанциях, которые приходится преодолевать классическим ходом, это важнее, чем в коньке. В Уистлере мы как раз классикой и бежали.

- Прежний главный тренер сборной Юрий Бородавко в одном из интервью назвал вас тактическим гением…

- Это явное преувеличение, но считаю тактику одной из своих сильных сторон. Поэтому и не раскрываю своих тактических секретов.

Надеюсь на Морилова и Петухова

- Как вы стали послом Сочи-2014?

- Неожиданно для себя. Привезли с гор, из Олимпийской деревни Уистлера, в «Русский дом - Сочи-2014», заперли и переодели в форму с логотипом будущей Олимпиады. Хотя я особо не сопротивлялся. Не знаю, в чем будет заключаться моя дипломатическая деятельность, но посодействовать успешному проведению Игр в России сочту за честь.

- В Уистлере золото и серебро в индивидуальных гонках завоевали молодые российские лыжники. Дуэт Крюков - Панжинский - готовая команда для сочинской эстафеты…

- Давайте не будем заглядывать так далеко. В спринте все меняется, как мы шутим, в спринтерском темпе. Никто из призеров Турина не смог повторить успех в Уистлере. Как все сложится через четыре года, судить не берусь.

- На нынешней Олимпиаде вас также не заявили для участия в эстафете…

- Изначально было задумано, что мы с Сашей Панжинским будем выступать только в индивидуальной гонке, а в командной побегут Николай Морилов и Алексей Петухов. Считаю, что у этого дуэта отличные шансы победить на олимпийской трассе. В отличие от меня они даже выигрывали этапы Кубка мира в нынешнем сезоне.

Лавры Березуцких нас с братом не прельстили

- Со спринтерской группой сборной России работает в нынешнем сезоне ваш личный тренер Юрий Каминский. Стиль его работы изменился после столь ответственного назначения?

- Он менялся на протяжении всех лет, что мы работаем вместе. Ведь Каминский - мой первый тренер. Начинал работать в лыжной секции города Дзержинский, что в ближнем Подмосковье. Пришел в школу, набрал ребят в свою группу, в том числе и нас с братом-близнецом.

- Неужели в лыжной секции было так интересно, что вы не пытались записаться в футбольную?

- Не знаю, как другим, а мне очень нравилось. Особенно выезжать в летние лагеря на море. Попыток стать Березуцкими мы с братом не предпринимали.

- Родители не возражали против того, чтобы дети занимались таким тяжелым в плане физических нагрузок спортом как лыжный?

- Мама пыталась возражать. Она в свое время легкой атлетикой занималась, где такие же циклические нагрузки.

- Специализировалась в спринте?

- Нет, на средних дистанциях. Да я и сам в спринт пришел не сразу. В юниорах выступал и на дистанционных гонках.

С премией разберемся

- Еще до начала Игр было объявлено, что их победитель кроме золотой медали получит от ОКР премию в сто тысяч евро. Уже прикидывали, как ее потратить?

- Прямо во время финишного рывка прикидывал, куда же дену сто тысяч. Шучу, конечно. Как-нибудь разберемся. Сразу после финиша ко мне подошли ребята из сборной Казахстана и поинтересовались причитающейся премией. Когда я назвал сумму, они сказали: «Нужно было за нас выступать, получил бы за победу 250 тысяч».

- Красноярская биатлонистка Елена Хрусталева поменяла гражданство и принесла серебро Казахстану…

- Не буду никого осуждать, но сам буду выступать только за Россию.

Борис ХОДОРОВСКИЙ, из Ванкувера.

ЗВЕЗДНАЯ ГОСТИНАЯ

Никита КРЮКОВ: ПУСТЬ КАЗАХАМ ПЛАТЯТ ЗА ОЛИМПИЙСКОЕ ЗОЛОТО БОЛЬШЕ, Я БУДУ ВЫСТУПАТЬ ТОЛЬКО ЗА РОССИЮ

Первый российский триумфатор Ванкувера - о своем пути на лыжню, особенностях соперничества с норвежцами и дипломатической деятельности в проекте «Сочи-2014»

Фото С. ВАСИЛЬЕВА.

В первые дни Олимпиады в Ванкувере и Уистлере, где проходят состязания в «снежных» дисциплинах, руководители российской команды ходили мрачнее тучи. Пролетали мимо пьедестала биатлонисты, не сумел проявить себя на «женской» трассе саночник Альберт Демченко (после трагедии с грузинским спортсменом Нодари Кумариташвили организаторы перенесли старт мужской дистанции на уровень женской, а женской - на юниорский), не удалось сотворить ожидаемую в глубине души сенсацию спортивной паре Юко Кавагути - Александр Смирнов. И даже Евгений Плющенко вместо планируемого золота с последующим банкетом, о котором вспоминал бы еще долгие годы весь Ванкувер, довольствовался серебром и рассуждениями о несовершенстве системы судейства.

Золото в первую неделю Игр российские спортсмены добыли там, где его мало кто ждал, - на трассе лыжного спринта. В среду все сложилось идеально для наших спортсменов. Над Уистлером выглянуло солнце, легкий морозец позволил всем участникам продемонстрировать уровень подготовки, а не играть в лотерею со стартовыми номерами, как это было во время первых гонок у биатлонистов. Идеально сработала сервисная группа сборной России. Лыжи у наших будущего чемпиона Никиты Крюкова и серебряного призера Александра Панжинского катили идеально. Наконец, пик формы был подведен именно к дню старта.

Очень вовремя оказались в Уистлере министр спорта Виталий Мутко и президент ОКР Леонид Тягачев. И как только проинтуичили, где россияне завоюют свое первое золото! Ведь даже VIP-персонам из Олимпийской деревни в горный Уистлер нужно добираться никак не меньше двух часов (у журналистов на это уходит никак не меньше трех).

Ставший чемпионом Никита Крюков сейчас в Уистлере и Ванкувере нарасхват. Поздравления приходится принимать со всех сторон, а тут еще нежданно-негаданно парня сделали послом Сочи-2014. В «Русском доме» после краткой пресс-конференции лыжника увели в закуток, куда допускаются только избранные. Интервью с нашим первым триумфатором Ванкувера пришлось делать урывками в разных местах. Хотя после победного финиша Никита и обещал, что не будет демонстрировать проявления звездной болезни, журналисты его, похоже, просто достали. Что поделаешь, если после первой недели Олимпиады он - единственный российский чемпион!

ИЗ ДОСЬЕ «СПОРТ УИК-ЭНДА»

Никита КРЮКОВ

Родился 30 мая 1985 года.

Начал заниматься лыжами в городе Дзержинский Московской области в возрасте 7 лет.

Первый российский олимпийский чемпион Ванкувера. Победил в лыжном спринте.

До Игр-2010 лучшим достижением Крюкова были третьи места на этапах Кубка мира нынешнего сезона в финском Куусамо, эстонском Отепя и Рыбинске.

В сборной России тренируется под руководством Юрия Каминского и Михаила Девятьярова.

Студент Московского педагогического университета имени Михаила Шолохова.

Хобби: велосипед и автомобили.

ГЛАВНЫЕ ТЕМЫ НЕДЕЛИ

ЗА РОДИНУ, ЗА ПЛЮЩЕНКО!

В САНКТ-ПЕТЕРБУРГЕ...

Призывы защитить нашего фигуриста от произвола спортивных чиновников и судей выглядят смешно

Питер на нынешней зимней Олимпиаде останется без золота. Это стало понятно в момент, когда после выступления Евгения Плющенко на табло зажглись оценки, и российская часть трибун Pacific Coleseum откликнулась свистом, а американская – восторженным ревом. Канадские болельщики, кои на бывшей арене клуба «Ванкувер Кэнакс» были все же в большинстве, присоединились к поздравлениям Эвану Лайсачеку.

Плющенко, похоже, понял, что ему не суждено стать двукратным олимпийским чемпионом, сразу же после завершения проката произвольной программы. Мы не увидели победного жеста, знакомого со времен Турина, зато услышали в зоне слез и поцелуев: «Я сделал все что мог».

> **«До сих пор в олимпийских кулуарах Ванкувера спорят о том, был ли жест Евгения, запрыгнувшего на церемонии награждения на верхнюю ступеньку пьедестала почета, мальчишеством или продуманным его женой Яной Рудковской PR-ходом».**

В Ванкувере ученик Алексея Мишина избрал тактику, которая принесла ему успех на чемпионате Европы в Таллине. Он постарался подавить своих потенциальных конкурентов еще на тренировках. Двукратный олимпийский чемпион в танцах на льду Евгений Платов рассказывал, что на утренних раскатках Плющенко с легкостью прыгал каскад «4+3+3», который со времен введения новых правил вообще никто не исполнял на соревнованиях.

Как и в Таллине, дрогнули Бриан Жубер со Стефаном Ламбьелем. Только здесь, в Ванкувере, у Евгения были еще и соперники с других континентов. После короткой программы разница в баллах между вырвавшимся в лидеры российским спортсменом и двумя его преследователями составляла десятые доли. В произвольной дрогнул японец Дайсуке Такахаси, а вот американец Лайсачек оказался человеком без нервов. Точнее, уровень его подготовки и продуманная до мелочей стратегия борьбы за олимпийское золото позволили чемпиону мира 2009 года продемонстрировать все, на что он способен. Большего для победы на Олимпиаде не потребовалось.

Плющенко, выступавший в сильнейшей разминке последним, еще раз продемонстрировал, что он великий спортсмен. Вернуться на лед после трехгодичного перерыва, восстановить сложнейшие прыжки и исполнить их на Олимпиаде под силу только выдающемуся фигуристу. Все, что происходило на льду, давало повод гордиться питерским спортсменом. Все, что началось после завершения соревнований, не давало.

До сих пор в олимпийских кулуарах Ванкувера спорят о том, был ли жест Евгения, запрыгнувшего на церемонии награждения на верхнюю ступеньку пьедестала почета, мальчишеством или продуманным его женой Яной Рудковской PR-ходом. Во всяком случае, именно этот снимок Плющенко обошел все мировые издания.

В отличие от Турина, где после своего триумфа питерский фигурист демонстративно проигнорировал российскую прессу и укатил к российским VIP-персонам в «Русский дом», в Ванкувере Плющенко прокомментировал по горячим следам свое поражение от Лайсачека. Комментарии сводились к двум тезисам: система судейства, при которой человек без четверного прыжка становится олимпийским чемпионом, никуда не годится, а российские чиновники ничего не делают для защиты наших спортсменов.

В переводе на доступный для знатоков ледового закулисья язык последняя фраза Плющенко означала: «Федерация фигурного катания на коньках России могла дотянуть меня до золота, но не сделала этого». Возможно, просто не смогла. Так, во всяком случае, журналисты, находившиеся в смешанной зоне, восприняли то, что было написано на лице президента ФФКР Валентина Писеева. Слов от босса отечественного фигурного катания в тот вечер репортеры так и не дождались. Те несколько, что он произнес, были явно не для печати.

Зато разразилась пространным комментарием Яна Рудковская. Суть его сводилась к тому, что вся Россия в едином порыве должна встать на защиту ее супруга, несправедливо лишенного золотой олимпийской медали. Так, как это сделала Канада, добившаяся награждения вторыми золотыми медалями спортивной пары Джеми Сале – Дэвид Пеллетье в Солт-Лейк-Сити.

Только там ситуация была несколько иная. Канадцы апеллировали не только к эмоциям, но и представили неопровержимый факт давления на французского судью Мари-Рене ле Гунь, которая отдала свой голос при распределении золотых медалей Елене Бережной и Антону Сихарулидзе. Именно после этого случая в фигурном катании, чтобы избежать субъективности, и была введена новая система судейства, вызывающая сейчас столько нареканий со стороны Плющенко.

Любопытно, что в Турине, где он стал чемпионом без всяких вопросов, Евгений ее не критиковал и даже находил в ней множество позитивных моментов. В частности, подчеркивал, что при новых правилах повышается роль вращений, дорожек, переходов. Это позволяет создавать на льду образы, а не демонстрировать набор прыжков.

Спустя четыре года, три из которых Плющенко провел вне большого спорта, его мнение кардинально изменилось. В какой-то степени объяснил причины метаморфоз своего ученика Алексей Мишин. После короткой программы мэтр говорил о том, что неправы те, кто утверждает: Плющенко – это фигурист эпохи «6,0». По словам питерского тренера, именно Евгений воплощает на льду все лучшее, что есть в современном катании.

Тренер олимпийского чемпиона Ванкувера Фрэнк Кэрролл не стал ввязываться в полемику с российским коллегой. Он все доказал на льду. В программе Лайсачека были учтены все нюансы новых правил. Большинство прыжковых элементов выставлены во вторую часть, за что начисляются бонусные баллы. Дорожки и вращения были оценены судьями высшим, четвертым, уровнем, до чего Плющенко дотянуть не смогли. Слишком много было потеряно за три года отсутствия на соревнованиях, и в олимпийском сезоне успели восстановить только прыжки.

В том же Турине Плющенко говорил о том, что собирается остаться в любительском спорте и выйти на новый хореографический уровень. Увы, даже на прежний, которым он радовал своих поклонников в середине «нулевых», вернуться не удалось. Можно быть фанатом Евгения и патриотом России, но нужно признать: программа Лайсачека смотрелась лучше. К тому же Эван катает ее уже второй сезон и довел исполнение до совершенства.

При этом Плющенко мог выиграть, самую малость усложнив свою программу (достаточно было выполнить заявленный каскад «4+3+2»), либо технически безупречно выполнить выезды со всех прыжков. Ни того, ни другого сделано не было, и даже российские специалисты, в частности председатель техкома ISU Александр Лакерник, признали: у судей были основания поставить Лайсачека выше.

В этой ситуации все призывы к протестам звучат наивно и смешно. Не случайно Виталий Мутко сразу же расставил все точки над «i», заявив: «Нет никаких оснований требовать пересмотра вердикта судей». Впрочем, для Плющенко и Рудковской такая серебряная медаль в плане снятия финансовых дивидендов гораздо выгоднее золотой. Второй триумф олимпийского чемпиона Турина был ожидаем и никого бы не удивил. А тут элемент скандала, который всегда привлекает повышенное внимание к персоне. Вспомните, как воспринимали серебро Ирины Лобачевой и Ильи Авербуха в Солт-Лейк-Сити, а также серебро и бронзу двух Олимпиад Ирины Слуцкой. Их в некоторых телепрограммах даже представляют как олимпийских чемпионов.

Ну а если Плющенко действительно считает правила фигурного катания несовершенными, то, используя свой политический опыт, он может начать кампанию по их пересмотру. Возвращаясь же перед Ванкувером, он автоматически принимал существующие и должен был играть по ним. В частности, сделать такие программы, которые позволили бы ему превзойти Лайсачека и Такахаси по всем статьям. Был на это способен Евгений, но почему-то тренер и хореограф его не поддержали. Вместо этого сделали ставку на психологическую атаку, а американец почему-то не дрогнул.

БЕЗУМСТВУ ХРАБРЫХ

В МИРЕ...

В Ванкувере восхищение заслуживают не только олимпийские чемпионы

Нынешние Игры были, как все считали, последним шансом Оле Эйнара Бьорндалена обойти своего знаменитого соотечественника Бьорна Дэли как по общему числу завоеванных олимпийских медалей, так и по количеству золотых. В активе великого лыжника восемь золотых и четыре серебряные награды, завоеванные на Олимпиадах в Альбервилле, Лиллехаммере и Нагано.

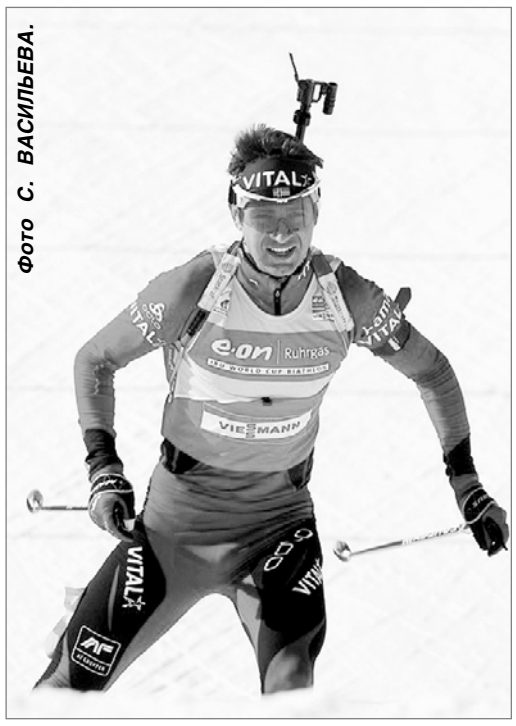

Фото С. ВАСИЛЬЕВА.

Бьорндален вышел на олимпийские трассы в четвертый раз. В его активе было пять золотых, три серебряные и бронзовая медали. После трех первых гонок в биатлоне стало понятно, что «золотой» рекорд Дэли устоит, а достижение по общему количеству медалей великий и ужасный Оле Эйнар сможет только повторить. В активе норвежского биатлониста пока только серебро в индивидуальной гонке. Впереди эстафета и масс-старт. Не факт, что вообще Бьорндален сумеет в Ванкувере подняться на высшую ступень пьедестала почета.

Только Дэли все равно должно быть тревожно. После индивидуальной гонки его соотечественник заявил, что собирается оставаться в большом спорте еще четыре года и стартовать в Сочи. А что? Другой норвежец, Халвард Ханеволд, в свои 40 продолжает гоняться на биатлонных трассах. К Сочи Бьорндалену как раз сороковник и стукнет. И старину Оле Эйнара еще все будут опасаться, в этом точно можно не сомневаться. Специалисты биатлона в один голос утверждают, что здоровье позволит норвежцу спокойно выдержать еще один олимпийский цикл, а мотивации у него добавилось. Хочется ведь превзойти Дэли!

Превзойти латвийского биатлониста Илмарса Брициса даже Бьорндалену не удастся. Ветеран прибалтийской команды в шестой раз приехал на Олимпиаду. Дебютировал еще в Альбервилле. Правда, в Сочи 39-летний Илмарс не собирается. Хотя – как знать? В свое время, как признался Илмарс, он с удовольствием проводил там летний отпуск.

Не завоевала золото в Уистлере и словенка Петра Майдич, считавшаяся главной претенденткой на победу в женском спринте. В день финалов на лыжном стадионе словенская группа поддержки численностью не уступала норвежской и превосходила российскую. Майдич, в отличие от норвежки Марит Бьорген и польки Юстины Ковальчик, считающихся универсалами, тяготеет к спринту. Она очень часто побеждала на этапах Кубка мира в этой дисциплине. Хотя и в дистанционных гонках тоже участвовала.

В Уистлере на тренировке перед дуатлоном Майдич неудачно упала. НОК Словении собирается даже судиться с организаторами Олимпиады, утверждая, что на трассе не было необходимого ограждения. Чем закончится процесс, неизвестно, но у Петры, похоже, были сломаны ребра. Тем не менее она вышла на старт соревнований в спринте. Прошла квалификацию, четвертьфинал и полуфинал, а в решающем забеге завоевала бронзу.

О том, какой ценой далась Майдич эта медаль, можно судить по одному факту: самостоятельно покинуть финишный городок лыжница не смогла. Минут пять потребовалось медикам, чтобы привести Петру в чувство и на руках унести на церемонию награждения. Согласитесь, такая бронза стоит всех золотых медалей Дэли и Бьорндалена, вместе взятых!

Такими мгновениями, наверное, и прекрасна Олимпиада. Только все чаще задумываешься над тем, что современные спортсмены напоминают гладиаторов. На потеху публики и ради удовлетворения собственного тщеславия они рискуют здоровьем, а то и жизнью. С Майдич, как уверяют словенские медики, все обошлось. Недели три ей понадобится на восстановление, а затем в ранге призера Олимпиады она будет продолжать кажущийся бесконечным лыжный марафон на спринтерских трассах.

> **«О том, какой ценой далась словенской лыжнице Петре Майдич олимпийская медаль, можно судить по одному факту: самостоятельно покинуть финишный городок лыжница не смогла. Минут пять потребовалось медикам, чтобы привести Петру в чувство и на руках унести на церемонию награждения. Согласитесь, такая бронза стоит всех золотых медалей Дэли и Бьорндалена, вместе взятых!»**

ЩЕДРАЯ РОССИЯ

В РОССИИ...

Девчата с до боли знакомыми фамилиями приносят медали не нам

Судьба-злодейка словно играет с нашими биатлонистками. Мало того, что никак не могут прорваться на пьедестал Ольга Зайцева, Ольга Медведцева и Светлана Слепцова. Медали завоевывают те, кого в свое время руководство российской сборной посчитало бесперспективными.

Золото и серебро принесла Словакии Анастасия Кузьмина, родная сестра российского биатлониста Антона Шипулина. В свое время она побеждала на юниорских чемпионатах мира, выступая за российскую команду. Только сейчас путь домой, в Тюмень, из Банска-Бистрицы для Насти заказан. Да и зачем? Ведь в ее перспективы тренеры российской сборной не верили вплоть до нынешнего, олимпийского, сезона. Вот Зайцеву, вышедшую замуж за словака, никуда не отпустили, а Кузьмину – без сожаления сначала в Израиль к мужу, у которого камчатских корней куда больше, чем еврейских, а затем в Словакию.

В перспективы Елены Хрусталевой не верили вплоть до самого старта в Уистлере. Кузьмина в нынешнем сезоне хоть в призерах на этапах Кубка мира была, а Хрусталева и близко к подиуму не подбиралась. «Пусть себе бегает за Казахстан и снимается в эротических фотосессиях», - рассуждали руководители СБР. В результате серебряная медаль в индивидуальной гонке досталась Казахстану.

> **«После завершения гонок все попытки выведать у отлично говорящих по-русски девчат, почему же все-таки они предпочли выступать за дружественные государства, ни к чему не привели. В лучшем случае удавалось буквально клещами вытащить фразы о том, что тренеры российской сборной в них не верили, а вот в Словакии, Казахстане и Белоруссии к ним - совсем другое отношение».**

Бронзу на этой же дистанции завоевала белоруска Дарья Домрачева. Формально здесь все в порядке. Родилась Дарья в Минске, но в четыре года вместе с родителями переехала в Нягань, который знаменит тем, что здесь родилась Мария Шарапова. Выступающая, кстати, несмотря на калифорнийскую прописку, за Россию. Домрачева предпочла Белоруссию, хотя начала заниматься биатлоном еще в Нягани, где ее отец работал главным архитектором города. До 2006 года Дарья выступала в составе российской юниорской команды, но тоже была без сожалений отпущена. В результате бронзовая медаль в индивидуальной гонке досталась Белоруссии.

После завершения гонок все попытки выведать у отлично говорящих по-русски девчат, почему же все-таки они предпочли выступать за дружественные государства, ни к чему не привели. В лучшем случае удавалось буквально клещами вытащить фразы о том, что тренеры российской сборной в них не верили, а вот в Словакии, Казахстане и Белоруссии к ним - совсем другое отношение.

Более словоохотливым оказался первый вице-президент СБР Александр Тихонов. Как всегда, у Александра Ивановича виновными оказались сами спортсменки. Не захотели работать по утвержденным тренерским штабом планам, жилы рвать на тренировках и зубами выгрызать место в основном составе сборной России. Вместо этого погнались за легкими кронами, тенге и «зайчиками». И, как оказалось, медалями.

В кулуарах же биатлонной трассы можно услышать куда более интересные вещи. Даже о расценках за каждую проданную биатлонную душу. Конкуренция в российской сборной действительно высока. На этапы Кубка мира могут попасть в лучшем случае десять человек, на Олимпиаду – шесть. И угадать, кто из перспективных юниоров станет через несколько лет олимпийским чемпионом, а кто – чемпионом Молдавии (за эту страну выступает российская биатлонистка Наталья Левченкова), так же сложно, как вытянуть счастливый билет в лотерее. Или подобрать смазку для размытой дождями трассы в Уистлере.

С триумфаторами Олимпиады-2010 не угадали. Новый генеральный директор СБР Сергей Кущенко уже заявил, что отпускать перспективных молодых биатлонистов (это относится и к мужчинам) Россия больше не будет. Мол, есть возможности профинансировать подготовку всех мало-мальски перспективных ребят и девчат. Именно отсутствие финансирования и необходимость самостоятельно искать спонсоров назвала в качестве главной причины ухода под казахстанский флаг Хрусталева. В новой команде ей проплачивают все сборы, она стартует на всех этапах Кубка мира, а после серебра в Уистлере обещают еще и съемную квартиру в собственность передать. Не говоря уж о том, что премии за призовые места от НОК Казахстана выше, чем от ОКР.

Правда, те, кто мечтает заработать за олимпийские победы побольше, должны договариваться с монгольскими спортивными руководителями. В этой стране установлен самый высокий бонус за олимпийскую победу – миллион долларов. Вот только переманить российских биатлонистов в Улан-Батор пока не удается. И, как обещает Кущенко, уже не удастся никогда.

Материалы подготовил Борис ХОДОРОВСКИЙ.

ЛЕТОПИСЬ БЕЛЫХ ОЛИМПИАД. Нагано-1998

В НАГАНО - ТОЛЬКО ДЕВУШКИ

Советские медальные рекорды российской сборной оказались не по плечу

Нагано, Япония (7 - 22 февраля 1998 года)

Через 26 лет Белая олимпиада вернулась в Японию. По сложившейся традиции выборы проходили за семь лет до первого старта очередных Игр, в начале 90-х конкуренция на выборах сложилась очень сильная: кроме Нагано за право принимать главные зимние состязания четырехлетия сражались итальянская Аоста, испанская Хака, шведский Эстерсунд и американский Солк-Лейк-Сити. В итоге японцы обставили США всего на четыре голоса.

Уже в декабре 1998-го, когда Игры в Нагано стали достоянием истории, на очередном заседании МОК разгорелся громадный скандал: всплыли факты подкупа голосов спортивных чиновников, которые устроили из выборов городов-хозяев Игр отличный доходный бизнес. Главными фигурантами были как раз Солт-Лейк-Сити и Нагано. Но Хуан Антонио Самаранч - не сторонник вынесения сора из избы, хотя и провозгласил тогда кампанию по борьбе со взяточничеством в рядах МОК. Японцы оперативно опровергли обвинения в подкупе, однако пресса не скупилась на разоблачительные публикации. Префектура Нагано снесла удары стоически, со спокойствием истинных самураев, ведь Игры запомнились вовсе не скандалами. Сейчас при упоминании тех спортивных сражений все их участники как один говорят о сумасбродной погоде, скакавшей от дождей и гроз до снежных бурь и плотного тумана, и поминают незабываемые ощущения случившегося под занавес Олимпиады пятибалльного землетрясения.

Ну а для России Нагано стал, пожалуй, первой поистине самостоятельной пробой пера. Если четырьмя годами ранее в Лиллехаммере наша сборная по большей части «выехала» на советском багаже, то в Стране восходящего солнца уже пришлось рассчитывать исключительно на собственные силы, что заметно сказалось на итоговом результате.

На остров Хонсю в 220 километрах от Токио десантировались 2338 спортсменов из 72 стран, которые разыграли 68 комплектов наград в 14 видах спорта. Здесь впервые прошли соревнования по керлингу, сноуборду и женскому хоккею, а в состав олимпийских сборных по хоккею впервые были включены игроки НХЛ: по этой причине лига взяла даже двухнедельные «каникулы».

126 россиян - вторая по численности сборная после немецкой - приняли участие во всех видах, кроме керлинга, но на первое общекомандное место им подняться не удалось. Впрочем, таких достижений от наших атлетов уже и не ждали. По прогнозам Олимпийского комитета России, мы могли рассчитывать максимум на 9 золотых медалей, а чтобы победить на Играх, наград высшей пробы должно быть не менее 11.

«План» руководства удалось выполнить. Наши в Нагано именно девять раз поднимались на высшую ступень пьедестала. На самом деле это было большим достижением, хотя в общекомандном зачете мы впервые остановились на третьем месте - 19 медалей (9-7-3). Первенствовали олимпийцы Германии - 29 медалей (12-9-8), вторая позиция досталась Норвегии - 25 (10-10-5). Причем немцы завоевали свои медали в соревнованиях по 8 видам спорта (золото - в 6 видах), норвежцы - по 8 (золото - в 5 видах). У нас таких вот медалеемких видов спорта только 5: лыжные гонки (5 золотых наград, 2 серебряные и 1 бронзовая), фигурное катание (3 золота и 2 серебра), биатлон (по одной медали всех достоинств), хоккей (серебро) и лыжное двоеборье (одна бронза).

Героинями Нагано стали российские лыжницы во главе с Ларисой Лазутиной, установившие рекорд всех времен: впервые все золото в женских лыжных гонках доставалось спортсменкам одной страны! С тех пор как в Сараево-84 и Альбервилле-92 количество разыгрываемых комплектов медалей в женских лыжах было увеличено соответственно до 4 и 5, подобное произошло впервые. За Лазутиной - 3 золота! Кстати, предыдущие рекорды тоже были за нашими девчатами: в Инсбруке-64 Клавдия Боярских, а в Саппоро-72 Галина Кулакова первенствовали на дистанциях 5 и 10 км, после чего сборная СССР побеждала в эстафете. В фигурном катании в Россию отправились три из четырех разыгранных медалей высшей пробы. В состязании спортивных пар лучшими стали дуэты Оксаны Казаковой - Артура Дмитриева и Елены Бережной - Антона Сихарулидзе, у танцоров судей покорили пары Оксана (Паша) Грищук - Евгений Платов и Анжелика Крылова - Сергей Овсянников. Среди мужчин не было равных Илье Кулику.

В хоккейном турнире, впервые проходившем с участием всех лучших хоккеистов планеты, российская сборная заняла второе место. Как признается главный тренер нашей команды Владимир Юрзинов, до сих пор ему снится, что они забивают чехам ответный гол в финале. Увы, тогда наяву не получилось. Впрочем, посыпать голову пеплом не стоило. Ведь заокеанские эксперты прочили на Олимпиаде провал России и триумф США и Канады. Однако Халл и Гретцки уехали домой ни с чем. А наши, объединившись в Команду, выиграли пять матчей из шести, дошли до финала, забросив больше всех шайб, а капитан сборной Павел Буре был признан лучшим форвардом олимпийского турнира. Конечно, могли и достойны были выиграть золото, но не получилось. Впрочем, на трех последующих Олимпиадах ни одной российской сборной не удалось до финала даже добраться.

Медали
XVIII Белой олимпиады

	З	С	Б	Всего
1. Германия	12	9	8	29
2. Норвегия	10	10	5	25
3. Россия	**9**	**7**	**3**	**19**
4. Канада	6	5	4	15
5. США	6	3	4	13
6. Нидерланды	5	4	2	11
7. Япония	5	1	4	10
8. Австрия	3	5	9	17
9. Корея	3	1	2	6
10. Италия	2	6	2	10...

Триумф карельской королевы

Нагано стал последним нашим триумфом в лыжных гонках, о котором теперь в Ванкувере остается лишь ностальгически мечтать. Первая гонка у женщин началась с неожиданности: почти всю 15-километровую трассу лидировала самая опытная наша лыжница олимпийская чемпионка Альбервилля и Лиллехаммера Лариса Лазутина, но финишный спурт дебютантки Олимпиады Ольги Даниловой оказался значительно мощнее, и она стала первой российской чемпионкой Нагано. На пресс-конференции после гонки Лазутина заявила, что довольна серебром и надеется завоевать в Нагано хотя бы еще одну личную медаль. Знала бы Лариса, что впереди - звездный час ее карьеры.

Через день на «пятерке» чешка Катаржина Нойманнова на всем протяжении дистанции выигрывала у Лазутиной около секунды. Но теперь уже Лариса финишный участок прошла настолько мощно, что соперница, даже зная график Лазутиной благодаря более позднему стартовому номеру, не смогла удержать преимущество.

В гонке преследования почти с самого старта Лазутина и Нойманнова шли вместе, но на финише Лариса опять произвела свой фирменный спурт, который чешка поддержать не смогла. Вскоре её «достала» группа преследователей, которую возглавляла наша Юлия Чепалова. Эта группа и разыграла на финишной прямой серебряную и бронзовую медали, которые благодаря мощнейшим ускорениям завоевали Данилова и Нойманнова. Кроме того, наш эстафетный квартет (Гаврылюк, Данилова, Вяльбе, Лазутина) оставил далеко позади ближайших соперниц из Норвегии и Италии. А ведь всего за год до Нагано после чемпионата мира в Тронхейме, ставшем триумфом Вяльбе, выигравшей все дистанции, Лариса совсем было собралась «повесить лыжи на гвоздь». Остаться в большом спорте уговорили муж Геннадий Лазутин и личный тренер Александр Михайлович Кравцов. Словно чувствовали - главные победы Ларисы - впереди.

Дебютантка Нагано Юлия Чепалова тоже прибавила в копилку сборной золото - за гонку на 30 км свободным стилем, и стала самой молодой олимпийской чемпионкой - накануне стартов ей исполнился 21 год.

Что касается лыжников-мужчин, то они в очередной раз разочаровали, покинув Японию без единой награды. Лучший из россиян 33-летний Алексей Прокуроров сделал все возможное для того, чтобы увезти из Нагано хотя бы одну медаль. На двух отметках лыжного марафона он даже был первым. Увы, в итоге знаменосец российской сборной Нагано оказался лишь четвертым. Это был лучший результат российских лыжников. С абсолютным рекордом закончил карьеру и Олимпиаду норвежец Бьорн Дэли, достигший лучшего результата за всю историю зимних Игр - он взял в марафоне свою восьмую золотую медаль.

В биатлоне, как и в лыжах, лидирующую роль взяла на себя женская половина сборной. Произошло это во многом благодаря Галине Куклевой, которая в спринтерской гонке взошла на высшую ступеньку пьедестала почета, опередив быстроногих немок Урсулу Дизль и Катрин Апель.

Сильная половина биатлонной сборной выступила куда менее убедительно, удовольствовавшись бронзой в эстафете. В число призеров попали Павел Муслимов, Владимир Драчев, Сергей Тарасов и Виктор Майгуров. На первом этапе Муслимов был восьмым, на втором Драчев даже вышел в лидеры, но шедшего третьим Тарасова затормозила пурга, а Майгуров результат не улучшил, пропустив вперед Бьорндалена. А ведь, по мнению экспертов, эта Олимпиада должна была стать триумфальной именно для Виктора Майгурова, но уже в Нагано он простудился и даже пропустил несколько дней тренировок...

Девять шайб Буре не хватило для золота

В Нагано, пожалуй, впервые в истории хоккейный турнир собрал практически весь цвет этого вида спорта. По большей части подобное стало возможно благодаря доброй воле НХЛ, которая пошла навстречу Международной федерации хоккея и согласилась на две недели прервать регулярное первенство, дабы лучшие игроки мира выяснили отношения на уровне национальных сборных.

Надо сказать, подобный подход возымел свое действие, благодаря чему зрители получили возможность наблюдать хоккей высочайшего уровня.

Российская команда, возглавляемая Владимиром Юрзиновым, прошла групповой турнир без потерь, в том числе одолев сборные Чехии и Финляндии. С представителями Суоми нашим ребятам пришлось встретиться еще раз в полуфинале. Российская дружина довольно быстро повела в счете 3:0, но уже к началу второго периода финны этот гандикап необычайно легко ликвидировали.

Казалось, еще немного, и наша команда попросту «поплывет», но в этот момент Андрей Коваленко забросил четвертую шайбу, тем самым вдохнув свежую струю в игру нашей сборной. Итоговый счет поединка – 7:4 в пользу сборной России, а капитан россиян Павел Буре забросил 5 (!) шайб в этом матче. Всего по итогам турнира на счету Буре оказалось 9 голов, и он заслуженно был признан лучшим нападающим.

В финале россиян ждали чехи, одолевшие по дороге к решающей игре команды США и Канады. Здесь большинство болельщиков ожидало дуэли суперфорварда Павла Буре и чудо-голкипера Доминика Гашека. Сам Гашек признался после матча: «В первом периоде русские играли лучше, но со второй трети матча игру вели уже мы. Два раза попали в штангу и однажды забили. С Россией играть тяжело - у них много очень быстрых игроков во главе с Павлом Буре, Каменским и Федоровым. Их вообще невозможно остановить в средней зоне, но мы старались хотя бы сбить темп, насколько могли, вязали по рукам и ногам. Это и был ключ к успеху».

Вице-президент МОК Виталий Смирнов до сих пор считает нашу хоккейную команду Нагано лучшей: «Я влюблен в ту сборную, она была по-настоящему классной. Помню, после финала пришли с Тягачевым в раздевалку, а ребята сидят на лавках и плачут. Никто не ожидал такого...» Единственный гол защитника Петра Свободы в заключительном периоде принес чехам первое золото Олимпийских игр. Демонстранты в Праге после финала скандировали фамилию Гашека и требовали избрать голкипера своей сборной президентом Чехии.

Подготовил Валерий КОВАЛЕНКО.

ВСЕ ЗИМНИЕ ОЛИМПИАДЫ

1924 Шамони
1928 Сент-Мориц
1932 Лейк-Плэсид
1936 Гармиш-Партенкирхен
1948 Сент-Мориц
1952 Осло
1956 Кортина д'Ампеццо
1960 Скво-Вэлли
1964 Инсбрук
1968 Гренобль
1972 Саппоро
1976 Инсбрук
1980 Лейк-Плэсид
1984 Сараево
1988 Калгари
1992 Альбервилль
1994 Лиллехаммер
1998 Нагано (Япония)
2002 Солт-Лейк-Сити
2006 Турин
2010 Ванкувер
2014 Сочи

РОССИЙСКИЙ ЗИМНИЙ ПЬЕДЕСТАЛ-1998

Золото

- 1. Галина КУКЛЕВА (биатлон, спринт)
- 2-3. Лариса ЛАЗУТИНА (лыжи, 5, 10 км)
- 4. Ольга ДАНИЛОВА (лыжи, 15 км)
- 5. Юлия ЧЕПАЛОВА (лыжи, 30 км)
- 6. Сборная России (лыжи, женская эстафета)
- 7. Илья КУЛИК (фигурное катание)
- 8. Оксана КАЗАКОВА/Артур ДМИТРИЕВ (фигурное катание, спортивные пары)
- 9. Оксана (Паша) ГРИЩУК/Евгений ПЛАТОВ (фигурное катание, танцевальные пары)

Серебро

- 1. Сборная России (биатлон, женская эстафета)
- 2-3. Ольга ДАНИЛОВА (лыжи 5, 10 км)
- 4. Лариса ЛАЗУТИНА (лыжи, 15 км)
- 5. Елена БЕРЕЖНАЯ/Антон СИХАРУЛИДЗЕ (фигурное катание, спортивные пары)
- 6. Анжелика КРЫЛОВА/Сергей ОВСЯННИКОВ (фигурное катание, танцевальные пары)
- 7. Сборная России (хоккей)

Бронза

- 1. Сборная РОССИИ (биатлон, мужская эстафета)
- 2. Валерий СТОЛЯРОВ (лыжи, двоеборье)
- 3. Лариса ЛАЗУТИНА (лыжи, 30 км)

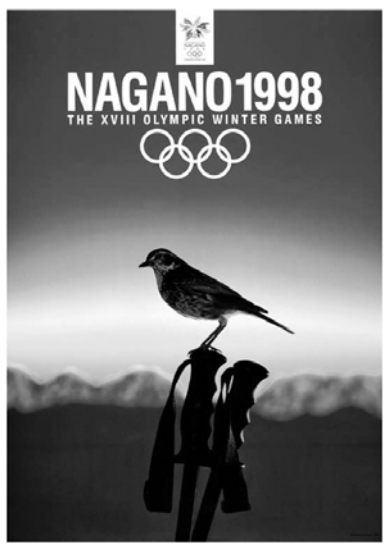

ИСТОРИЯ С ПЬЕДЕСТАЛА

Валерий СТОЛЯРОВ: В НАГАНО ДВОЕБОРЦАМ ДАЖЕ ДОЖДЬ НЕ СТАЛ ПОМЕХОЙ

Сейчас в февральском Ванкувере на медальные результаты в своем виде спорта петербуржец и не надеется. Почему?

Олимпийские игры в Нагано для Валерия Столярова стали третьими по счету. В этом японском городе петербургский двоеборец добился главной награды в своей спортивной карьере - завоевал бронзовую медаль в личных соревнованиях. «Что способствовало этому успеху, не частому для отечественного двоеборья?» - с таким вопросом обратился к известному спортсмену, а ныне тренеру Валерию Столярову корреспондент «Спорт уик-энда».

- Мы очень полноценно готовились к той Олимпиаде. А поскольку участвовал и в двух предыдущих Играх, приобрел неоценимый опыт. Вспоминаю, что в 1997-м плодотворно и плотно поработали. При этом уделяли огромное внимание качеству прыжков с трамплина. «Напрыгали» много, основную подготовку вели в Финляндии, просто не вылезали оттуда. Ведь у нас, к сожалению, качественных трамплинов - таких, как в этой соседней стране, - нет до сих пор. Отмечу еще, что в Японии до Олимпиады бывал неоднократно - шесть или семь раз. Там проводились этапы Кубка мира. Поэтому страна уже была хорошо знакома. Япония мне вообще очень нравилась: вызывали восхищение богатая культура, чистота, порядок, отработанность во всем до мелочей.

- Прыжки считались вашим «коньком», а лыжные гонки давались труднее. В Нагано же вы провели гонку очень хорошо...

- В гоночном плане соперники тогда были сильны. Такой вывод можно было сделать, анализируя все этапы Кубка мира. Не знаю, что их подвело, подкосило на трассах и трамплинах Нагано. Может быть, сильно удивились такой конкуренции или чего-то испугались. Потому что на трамплине первую попытку я выиграл, во второй - был вторым, и в итоге перед стартом на лыжне тоже обосновался на второй позиции. Здесь мое время оказалось в десятке. Так по двум видам и стал третьим, причем на финише проиграл второму призеру всего шесть десятых. Результат на лыжне для меня оказался очень хорошим, выложился полностью. Правильно и грамотно сработали тренеры. Спасибо им! Вывели меня на пик формы именно к венцу сезона - олимпийским соревнованиям.

- Многие в Нагано жаловались на погоду?

- Дождь сильно осложнил гонку, подобрать смазку было тяжело, но у нас работали хорошие сервисмены. Лыжи готовили специалисты наших гонщиков, а уже для вторых и третьих пар подключились еще и сервисмены нашей двоеборной команды. То есть был выбор - из трех вариантов остановились на одном, наиболее приемлемом. Со смазкой проблем не возникло, и это стало дополнительным плюсом.

- Наверное, на вас тогда обрушилось много поздравлений? Ведь наши двоеборцы редко достигают таких успехов.

- В Олимпийской деревне медаль особо не отмечали. Просто все очень радовались, поздравляли. Шли телеграммы из разных уголков страны и даже из других городов мира. По возвращении состоялся прием в одном из дворцов Петербурга. К сожалению, к Президенту попасть не успел, поскольку после Олимпиады у нас прошло турне по Японии. Государственную награду мне вручили в Петербурге.

- Вы могли стартовать и в Солт-Лейк-Сити...

- В Нагано у нас сложилась отличная команда. Десятым тогда был Дима Синицын. В 1999-м на чемпионате мира он занял третье место в личном первенстве. А наша команда тоже стала «бронзовой». Все шло хорошо. В 2001-м на чемпионате мира в Лахти попали в шестерку сильнейших - неплохой результат. Но потом наступил спад. В 2002-м был в составе олимпийской команды, однако, к сожалению, не смог принять участия в стартах. Психологически не был готов именно к трамплину. Пробные тренировки показали, что добиться требуемого результата вряд ли удастся. Участвовал в официальных тренировках, но все же не стартовал. Многие помнят ситуацию, когда из Солт-Лейк-Сити нас отправили домой. В тот год после олимпийских состязаний предстояло завершать сезон на Холменколленских играх, но с них я уже снялся - психологический запас оказался исчерпанным.

- Что скажете о наших двоеборцах в Ванкувере?

- Хорошие результаты вряд ли достижимы. В лыжном двоеборье Россию представляют только два спортсмена. Команда не до конца сформирована, у спортсменов нет надлежащей готовности. Возможно, удача и повернется к нам лицом, но надеяться на чудо не приходится. Желаю олимпийцам Ванкувера показать тот результат, на который они сейчас вышли, а это всегда должен быть пик. Ну и удачи, конечно.

Станислав ТАРАТЫНОВ.

ИЗ ДОСЬЕ «СПОРТ УИК-ЭНДА»

Валерий Викторович СТОЛЯРОВ. Родился 18 января 1971 года в поселке Грузино Всеволожского района Ленинградской области.

В сборной команде СССР и России с 1990 по 2002 год. Заслуженный мастер спорта. Участник Олимпийских зимних игр 1992, 1994 и 1998 годов. На Играх-2002 в Солт-Лейк-Сити был запасным. Бронзовый олимпийский призер (1998) в лыжном двоеборье (личное первенство). Бронзовый призер чемпионата мира-1999 (командное первенство). Награжден медалью ордена «За заслуги перед Отечеством» II степени. В настоящее время - директор СДЮШОР по лыжным гонкам в Парголово.

ДАТЫ И СОБЫТИЯ. 22 - 28 ФЕВРАЛЯ

«БАВАРИЯ» ПРАЗДНУЕТ ЮБИЛЕЙ

22 февраля 1935 г. - 75 лет назад родился Валдис Муйжниекс, игравший в рижских командах «Динамо», СКА и ВЭФ, серебряный призер Олимпийских игр (1956, 1960, 1964), трехкратный чемпион Европы (1957, 1959, 1961) в составе сборной СССР, трехкратный обладатель Кубка европейских чемпионов (1958 - 1960), четырехкратный чемпион СССР (баскетбол).

24 февраля 1960 г. - 50 лет назад родился Игорь Пономарев, олимпийский чемпион (1988), полузащитник бакинского «Нефтчи», ЦСКА и шведского ИФК (Норчепинг) в 1970-1980-х годах, победитель юношеского турнира УЕФА (1978), рекордсмен чемпионатов СССР по количеству пенальти, пробитых точно подряд (24), тренер сборной Азербайджана в 2000-2001 годах (футбол).

26 февраля 1940 г. - 70 лет назад родился Вадим Капранов, бронзовый призер Олимпийских игр (1968), двукратный обладатель Кубка европейских чемпионов (1969, 1971), семикратный чемпион СССР (1965, 1966, 1969-1973) в составе ЦСКА, главный тренер женской сборной России - чемпиона Европы-2003, бронзового призера Олимпийских игр-2004, заслуженный тренер СССР (баскетбол).

26 февраля 1945 г. - 65 лет назад родился Владимир Косинский, серебряный призер Олимпийских игр-1968 на дистанциях 100 и 200 м брассом, бронзовый медалист тех же Игр в комбинированной эстафете 4х100 м, двукратный рекордсмен мира (1967-1968), заслуженный мастер спорта (плавание).

27 февраля 1900 г. - 110 лет назад в Германии основан популярнейший ныне футбольный клуб - «Бавария» (Мюнхен). Команда под названием «Байерн» (в переводе - «Бавария») появилась на свет в мюнхенском рабочем районе Швабинг. Титул чемпиона страны впервые завоевала в 1932 году. До 1963-го, когда появилась Бундеслига, мюнхенский клуб еще лишь однажды добился заметного успеха, выиграв Кубок Германии (1957). При формировании профессиональной Бундеслиги в качестве представителя Мюнхена была выбрана не «Бавария», а ее конкурент - «Мюнхен-1860». Но уже в 1965-м в качестве победителя южной региональной группы «Байерн» пробился в Бундеслигу ФРГ и очень быстро стал лидером германского и европейского футбола. Три победы в Кубке страны во второй половине 1960-х, первенство в Бундеслиге (1969), завоевание Кубка обладателей кубков в 1967-м и последующий выход в полуфинал этого турнира (1968) иллюстрируют путь «Баварии» к высотам ведущих клубов континента. Команда отличалась мощной атакующей игрой, в ее составе блистали призеры чемпионатов мира Франц Беккенбауэр и Герд Мюллер. 1970-е годы ознаменовались блестящей серией побед - трижды подряд в Кубке чемпионов (1974-1976) и в Бундеслиге (1972-1974), а также в Межконтинентальном кубке (1976). В 1974-м сборная Германии стала чемпионом мира, и огромный вклад в достижение этого успеха внесли футболисты «Баварии» - Зепп Майер (вратарь), Ханс Георг Шварценбек, Пауль Брайтнер, Ули Хенесс, те же Беккенбауэр и Герд Мюллер. В 1990-м был еще один титул, и вновь званий чемпионов мира удостоились ведущие баварские игроки - Юрген Колер, Клаус Аугенталер, Лотар Маттеус (тогда выступал в итальянском «Интере»). Баварский футбольный клуб на рубеже веков пополнил коллекцию трофеев, победив в Кубке УЕФА (1996) и в Кубке чемпионов (2001).

В истории «Баварии» в качестве наставников значатся такие именитые тренеры, как Удо Латтек, Златко Чайковски, Франц Беккенбауэр, Джованни Трапаттони, Оттмар Хитцфельд. Ныне команду возглавляет Луи ван Галь, а в ее рядах присутствует экс-зенитовец Анатолий Тимощук. Нашим любителям футбола особенно памятны два матча киевского «Динамо» с «Баварией» в 1975 году (тогда в борьбе за Суперкубок Европы советский клуб обыграл мюнхенцев и в гостях, и дома - 1:0 и 2:0), а также крупная победа «Зенита» над баварцами в Кубке УЕФА 1 мая 2008-го - 4:0!

28 февраля 1930 г. - 80 лет назад в Ленинграде родилась Валентина Богданова (Литуева), чемпионка (1950) и серебряный призер (1958) чемпионатов Европы по прыжкам в длину, чемпионка СССР 1952 года (легкая атлетика).

28 февраля 1935 г. - 75 лет назад родился Николай Манеев, защитник СКА в 1956 - 1959 годах, заслуженный тренер России (хоккей с шайбой).

Станислав ТАРАТЫНОВ.

КАЛЕНДАРЬ НЕДЕЛИ. 22 - 28 ФЕВРАЛЯ

ВТОРНИК: «ЗЕНИТ» ПРОТИВ КИЕВЛЯН И ГАЗЗАЕВА

Планета-спорт

12 - 28 февраля. XXI Олимпийские зимние игры в Ванкувере.

22 - 28 февраля. ТЕННИС. Турниры WTA в Акапулько (Мексика) и Куала-Лумпуре (Малайзия).

22 - 28 февраля. ТЕННИС. Турниры ATP в Акапулько (Мексика), Дубае (ОАЭ), Дэлрей-Бич (США).

23 февраля. ФУТБОЛ. Товарищеский матч «Зенит» (СПб) - «Динамо» (Киев). Марбелья (Испания). 16.00 - мск.

23 февраля. ВОДНОЕ ПОЛО. Мировая лига, мужчины. Греция - Россия. Афины.

23 и 24 февраля. ФУТБОЛ. Лига чемпионов. 1/8 финала. Первые матчи.

23 и 25 февраля. ФУТБОЛ. Лига Европы. 1/16 финала. Ответные матчи (в том числе «Хапоэль» Израиль - «Рубин» Казань - 25-го, Тель-Авив, 23.05 - мск).

Россия-спорт

24 февраля. ФУТБОЛ. Лига чемпионов. 1/8 финала. Первый матч. ЦСКА - «Севилья» (Испания). Москва. 20.30.

25 - 27 февраля. СОВРЕМЕННОЕ ПЯТИБОРЬЕ. Финал Кубка России, мужчины. Москва.

26 - 28 февраля. ЛЕГКАЯ АТЛЕТИКА. Чемпионат России в помещении. Москва.

СПб-спорт

24 февраля. БАСКЕТБОЛ. Чемпионат России, мужчины. Суперлига А. «Спартак» (СПб) - «Триумф» (Люберцы). Спорткомплекс «Юбилейный». 19.00.

24 и 26 февраля. ХОККЕЙ. Товарищеские матчи СКА - «Северсталь» (Череповец). Малая арена спорткомплекса «Юбилейный». 24-го - 18.00, 26-го - 14.00.

25 и 26 февраля. ХОККЕЙ. МХЛ. Чемпионат России среди молодежных команд. Западный дивизион. СКА-1946 - «Русские витязи» (Чехов). Малая арена спорткомплекса «Юбилейный». 18.30.

27 февраля. МИНИ-ФУТБОЛ. Чемпионат России. Суперлига. «Политех» (СПб) - «Новая генерация» (Сыктывкар). ФОК Калининского района. 14.00.

27 февраля. ГАНДБОЛ. Чемпионат России. Суперлига. «Университет Лесгафта-Нева» (СПб) - «Динамо-Виктор» (Ставрополь). СДЮШОР Кировского района. 17.00.

27 и 28 февраля. ХОККЕЙ. Высшая лига. Дивизион «Запад». ХК ВМФ - «Титан» (Клин). Малая арена спорткомплекса «Юбилейный». 27-го - 17.00, 28-го - 15.00.

27 и 28 февраля. ВОЛЕЙБОЛ. Чемпионат России, мужчины (высшая лига «А»). «Автомобилист» - «Динамо» (Ленинградская область). Академия волейбола Платонова. 16.30.

28 февраля. ВОЛЕЙБОЛ. Чемпионат России, женщины. Суперлига. «Ленинградка» - «Динамо» (Казань). Академия волейбола Платонова. 19.00.

НЕДЕЛЯ РЫБОЛОВА

ОЛИМПИЙСКИЙ КЛЕВ!

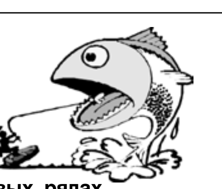

Уважаемые читатели! Вот если бы члены нашей сборной с таким же упорством боролись на Олимпиаде, как делают это наши рыбаки, преодолевая тридцатиградусный мороз, глубокий снег и крепкий лед, добиваясь отличных уловов, то сегодня мы были бы в первых рядах по завоеванным медалям. И когда мы узнаем о ваших уловах по письмам и отчетам на сайте www.fisher.spb.ru, то напрашивается идея выдвинуть зимнюю рыбалку на Олимпиаду, и тогда там равных нам не будет. Ждем очередных новостей.

14 ФЕВРАЛЯ. Финский залив (Дамба, северная ветка).

Были вчетвером у шпунтов. Я поймал 45 штук, товарищи – 43, 35 и 12 штук. Клев активный с утра, потом в час по рыбке. Я ловил на леща, потом на корюшку. Были на 6 метрах глубины, метров 500 от фарватера, в 25 минутах от берега. ***Черномор***

15 ФЕВРАЛЯ. Финский залив (Дубки – Ольгино).

Изначально собирался на Ладожское озеро, но почти у метро вспомнил про зверей породы опарыш, забытых в холодильнике, и в итоге опоздал на электричку буквально на 3 минуты. Значит, в Лисий Нос. Опять не смог найти нужный горизонт глубин. Усверлился по самое не балуй. Ну да бог с ним, найду еще. Итог - 15 плотвиц на 3,5 кг. Течение почти нулевое, стоячки работали плохо. Туман - отдельный разговор, первый раз такое вижу. Солнце, голубое небо, видно и дамбу, и Питер. Через три минуты поднимаю голову - не видно мужиков в тридцати метрах. И так менялось несколько раз. Обратно выходил по своим следам, берег появился неожиданно, метрах в трехстах. ***Pilengas***

16 ФЕВРАЛЯ. Финский залив (Н. Гаркалово).

Были на лунках в начале десятого, глубина около 20 метров. До обеда клев набегами, а после - в час по чайной ложке. Ушли в половине пятого. Итог: у меня 35 штук (мелочь и пару средних), плюс 2 штуки пошли на наживку, у товарищей 65 штук на двоих. Всем удачи! ***Veta***

17 ФЕВРАЛЯ. Финский залив (Лужская губа).

Экипаж 3 человека. Погода - с утра морозец, днем теплее, даже выходило солнышко. Расставился около 9 часов, как всегда, у фарватера на той же точке. Поклевки пошли через полчаса, мелочи не было, и лишь на шестой рыбке была поймана на подрез. Клев не постоянный, набегами до 15 часов, а после - полный ноль. Спутники сели сперва поближе к берегу, а после перешли на мой уровень и бегали без конца. После 16 часов перебурился ближе к ним, но поймал одну мелкую корюшку. Со льда - в 17.50. По рыбе: у меня – 60 штук на 2 кг, у друзей 72 и 51 штука. *****Шурик*****

18 ФЕВРАЛЯ. Финский залив (Копорская губа).

Шли 30-40 минут вправо. Ловил на 15 м. Клев включили часов в 10. До 12.00 ловил корюшку на три удочки, четвертую не выставить. Потом набегами. Выставил еще пару удочек. Лучше клевала на себя, после обеда перешел на бельдюгу. С погодой повезло, хотя с утра руки прихватывало. Итог: двое немного за сотню, трое по 70-80 штук, мелко-средняя и мамки штучно. Народу немного - машин 20. ***Негрустный***

20 ФЕВРАЛЯ. Ладожское озеро (Кокорево, 44-й км.).

Плотва клевала как бешеная с 9.00 и до 12.00, но не тут-то было, мороз был такой, что приходилось пропускать периодически поклёвки, чтобы отогреть руки. Примерно через полчаса замёрз газ, и мы стали греться по очереди - я его, он меня. В итоге со слезами на глазах было выловлено 43 средне-крупной плотвы (одна почти на полкило) и один подлещик. Рыбалкой доволен, впечатлений на неделю. Пользовался прикормкой с карамелью, результат удивил! Встретил по дороге на берег рыбака, по его словам, клёв редкий, долбила одна мелочь, вся рыба вошла в пакетик из-под семечек, кормил кашей. ***DenisDV***

Игорь ДЬЯЧЕНКО.

НЕБЕСНАЯ КАНЦЕЛЯРИЯ

«СНОВА В ПИТЕРЕ МОРОЗЫ, СТУЖА СГОРБИЛА МОСТЫ...»

Санкт-Петербург и Ленинградская область опять во власти морозного антициклона, малооблачная и почти без осадков погода выстудила город и окрестности. В Северной столице столбики термометров в субботу ночью опустились до -24,4°. Предстоящая неделя будет преимущественно облачной с прояснениями, временами снег и метели, в основном слабые. К уик-энду ожидается усиление восточного ветра до 15-20 м/с, возможны метели и заносы на дорогах. Фон дневных температур в пределах -13°…-8°, ночью до -17°…-12°, в конце недели ждем потепления до -6°...-2°.

По медицинским показаниям такой тип погоды неблагоприятен, падение атмосферного давления может спровоцировать ухудшение самочувствия у людей с нестабильным артериальным давлением. Геомагнитная обстановка - без заметных возмущений.

Сегодня днем, в воскресенье, 21 февраля -17°...-15°, пасмурно, возможны снег и метель, гололедица, атмосферное давление будет понижаться.

Понедельник, 22 февраля. -16°...-14°, облачно, временами снег.

Вторник, 23 февраля. Температура от утренних -18°...-16° постепенно поднимется до -10°...-8°, пасмурно, небольшой снег, ветер 3-6 м/с.

Среда, 24 февраля. -10°...-8°, переменная облачность, преимущественно без осадков, ветер неустойчивый 1-6 м/с.

Четверг, 25 февраля. -9°...-7°, облачно, временами слабый снег, слабая метель.

Пятница, 26 февраля. -7°...-5°, переменная облачность, слабый снег.

Суббота, 27 февраля. -4°...-2°, переменная облачность, преимущественно без осадков.

Начало уик-энда едва не побило рекорд стужи в Европе: на севере Ненецкого АО в поселении Хосед-Хард термометр показал чудовищные -56,4°. Вы еще не завидуете «Зениту» на испанском сборе? Там вчера было +16°…+18°, слабый дождь.

По материалам Росгидромета и Pogoda.ru.net

КРОССВОРД

«ЧЕРНЫЙ ВОЖДЬ», ОСТАНОВИВШИЙ БРАЗИЛЬЦЕВ

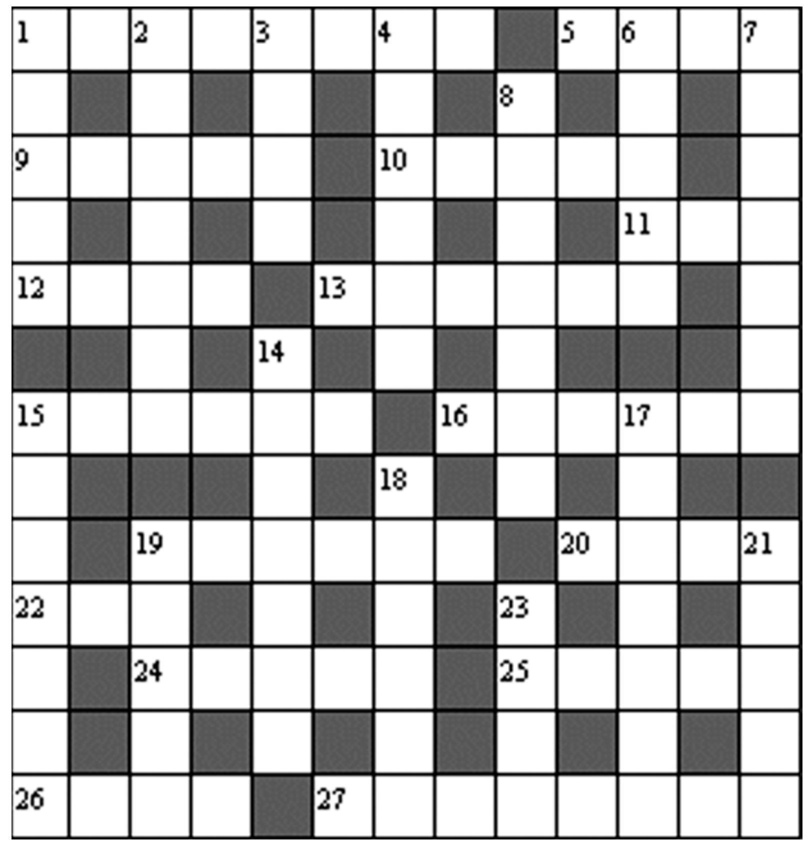

По горизонтали: 1. Столица зимних Олимпийских игр-2010. 5. Обладатель «Золотого мяча» еженедельника «Франс футбол» в 2007 году. 9. Защитник «Вердера», чемпион Кубка Америки-2007 в составе сборной Бразилии. 10. Форвард французского «Осера» и сборной Польши, на покупку которого в нынешнее межсезонье нацелился «Рубин». 11. Не композитор, а золотой медалист Олимпиады-1976 и 23-кратный (!) чемпион ФРГ по фехтованию. 12. Первая олимпийская чемпионка в сноубординге. 13. «Черный вождь» - капитан сборной Уругвая, выигравшей решающий матч чемпионата мира-1950 у бразильцев на «Маракане». Выдающийся психолог, накануне поединка этот футболист демонстративно помочился на газету с фотографией бразильской сборной, призвав повторить этот ритуал товарищей. В итоге - волевая победа со счетом 2:1. 15. Основа конского спортивного седла, на которой крепятся все его остальные части. 16. Футбольный тренер Валерий Овчинников, он же... 19. Чешский полузащитник, автор одного из трех голов «Ливерпуля» (в основное время - 3:3) в победном для английского клуба финале Лиги чемпионов-2004/05. 20. Пейнтбольный клуб в поселке Красный Бор (Ленинградская область), название которого можно угадать, не прибегая к энциклопедии морских животных, а по месту его дислокации. 22. Японское название защищающегося борца в дзюдо. 24. Автор победного для «Баварии» гола в серии послематчевых пенальти в финальном матче Лиги чемпионов-2000/01 с «Валенсией», вице-чемпион мира-2002. 25. Бразильский полузащитник московского «Спартака». 26. Защитник сборной Франции по футболу, в ранге олимпийского чемпиона не спасший свою команду от трех голов в двух матчах со сборной СССР в 1986 году. 27. В прошлом - футболист ленинградских команд, с 2004 года - тренер «Зенита».

По вертикали: 1. Известный российский тренер, наставница победительниц трех последних Олимпиад по художественной гимнастике. 2. Велогонщик, наш земляк, в 17 лет - чемпион Игр в Сеуле, убит в Питере в новогоднюю ночь 2005 года. 3. В фехтовании - пропущенный от соперника удар. 4. Город, в котором базировался чемпион СССР-1973 по футболу. 6. Немецкий баскетбольный клуб из Берлина, в нынешнем сезоне - участник Кубка Европы, в котором выступал и питерский «Спартак». 7. Форвард ЦСКА, участник дополнительного матча финального турнира ЧМ-1958, в котором сборная СССР впервые победила команду Англии (1:0). 8. Основная группа велогонщиков в групповой шоссейной гонке. 14. Лучший футболист СССР (по опросу еженедельника «Футбол») в 1977 году. 15. В бейсболе и хоккее - специальная перчатка в виде приспособления для ловли снаряда, смягчающего силу удара. 17. Почетный член немецкого клуба «Энерги» - в футбол, видимо, никогда не сыграет, но круче авторитета в Германии быть не может. 18. Форвард сборной Бразилии, чемпион мира-1994, проигравший шестью годами ранее со своей командой финал Олимпиады-1988 сборной СССР. 19. Грузинский защитник «Алании», чемпион России-1995. 21. Основатель и многолетний руководитель питерской футбольной школы «Смена». 23. Чемпион Бразилии (в трех клубах), Италии (в «Роме»), Турции (с «Бешикташем»), обладатель Межконтинентального Кубка-1992 по футболу.

ОТВЕТЫ

По горизонтали: 1. Ванкувер. 5. Кака. 9. Налдо. 10. Елень. 11. Бах. 12. Руби. 13. Варела. 15. Ленчик. 16. Борман. 19. Шмицер. 20. Краб. 22. Уке. 24. Линке. 25. Алекс. 26. Айяш. 27. Воробьев.

По вертикали: 1. Винер. 2. Нелюбин. 3. Укол. 4. Ереван. 6. Альба. 7. Апухтин. 8. Пелетон. 14. Кипиани. 15. Ловушка. 17. Меркель. 18. Бебето. 19. Шелия. 21. Бесов. 23. Заго.

СПОРТИВНАЯ ТЕЛЕНЕДЕЛЯ

Воскресенье, 21 февраля

ФУТБОЛ. Чемпионат Испании. «Реал» - «Вильярреал». *«НТВ-Плюс Футбол», 22.55.* **Чемпионат Италии.** «Бари» - «Милан». *«НТВ-Плюс Спорт Online», 22.40.*

Вторник, 23 февраля

ФУТБОЛ. ЛЧ. 1/8 финала. «Олимпиакос» (Греция) - «Бордо» (Франция). *«НТВ-Плюс Спорт», 22.30.* «Бенфика» (Португалия) - «Герта» (Германия). *«Спорт Плюс», 19.50.* «Штутгарт» (Германия) - «Барселона» (Испания) *«НТВ-Плюс Футбол», 22.30.* **Чемпионат Англии.** «МЮ» - «Вест Хэм». *«НТВ-Плюс Спорт Онлайн», 22.55.*

Товарищеский матч. «Зенит» (Санкт-Петербург) - «Динамо» (Киев). *«Петербург - 5-й канал», 16.00; «НТВ-Плюс Футбол», 16.25.*

Среда, 24 февраля

ФУТБОЛ. ЛЧ. 1/8 финала. ЦСКА (Россия) - «Севилья» (Испания). *«НТВ», 20.15; «НТВ-Плюс Футбол», 19.45.* «Интер» (Италия) - «Челси» (Англия). *«НТВ-Плюс Футбол», 22.30.* **Чемпионат Италии.** «Фиорентина» - «Милан». *«НТВ-Плюс Спорт Online», 20.25.*

БАСКЕТБОЛ. Евролига. Мужчины. «Сопот» (Польша) - ЦСКА (Россия). *«НТВ-Плюс Спорт», 21.40.*

Четверг, 25 февраля

ФУТБОЛ. Лига Европы. 1/16 финала. «Хапоэль» (Израиль) - «Рубин» (Россия). *«НТВ», 22.45; «НТВ-Плюс Футбол», 22.55.* «Шахтер» (Украина) - «Фулхэм» (Англия). *«НТВ-Плюс Спорт», 20.55.* «Рома» (Италия) - «Панатинаикос» (Греция). *«НТВ-Плюс Футбол», 20.50.* «Униря» (Румыния) - «Ливерпуль» (Англия). *«Спорт Плюс», 20.50.* ПСВ (Голландия) - «Гамбург» (Германия) *«НТВ-Плюс Наш Футбол», 20.50.* «Вольфсбург» (Германия) - «Вильярреал» (Испания). *«Спорт Плюс», 22.55.* «Спортинг» (Португалия) - «Эвертон» (Англия). *«НТВ-Плюс Спорт», 22.55.* «Вердер» (Германия) - «Твенте» (Голландия) *«НТВ-Плюс Наш Футбол», 22.55.*

БАСКЕТБОЛ. Евролига. Мужчины. «Химки» (Россия) - «Каха Лаборал» (Испания) *«НТВ-Плюс Спорт Online», 19.30.*

Пятница, 26 февраля

ФУТБОЛ. Чемпионат Германии. «Шальке» - «Боруссия» (Дортмунд) *«НТВ-Плюс Футбол», 22.25*

ТЕННИС. Турнир ATP в Дубае. Полуфинал. *«НТВ-Плюс Теннис», 13.00-15.00, 18.00-20.00.*

Суббота, 27 февраля

ФУТБОЛ. Чемпионат Англии. «Челси» - «Манчестер Сити». «НТВ-Плюс Футбол», 15.40. «Сток Сити» - «Арсенал». «НТВ-Плюс Футбол», 20.25. **Чемпионат Италии.** «Лацио» - «Фиорентина». «НТВ-Плюс Футбол», 22.40.

ТЕННИС. Турнирная хроника

29-й ФИНАЛ МАРИИ ШАРАПОВОЙ

Самая титулованная российская теннисистка готова к завоеванию первого трофея сезона

На ванкуверской Олимпиаде наши девушки пока результатами не блещут, ни одной из россиянок еще не покорилось золото. Похоже, подать пример соотечественницам победой на кортах Мемфиса может Мария Шарапова.

Чей метод лучше?

На пути к финалу турнира в Мемфисе Мария Шарапова вначале легко одолела двух малоизвестных американок, затем дочку эксперта нашей газеты четырехкратного чемпиона СССР по футболу Сергея Балтачи - Елену. В полуфинале Марию ждало испытание посерьезней - встреча с перспективной чешской теннисисткой Петрой Квитовой. Однако и 66-й ракетке мира не удалось поставить перед Марией серьезных проблем. Причем всем своим соперницам проводящая подготовку к соревнованиям в Индиан-Уэллсе россиянка до финала не отдала ни сета.

Напомним, Шарапова, в отличие от остальных россиянок, предпочла готовиться к двум престижнейшим мартовским турнирам в Калифорнии и Флориде непосредственно в США. Понять Марию можно: зачем тратить силы на перелеты и акклиматизацию накануне соревнований, которые считаются в женском туре самыми престижными после четырех турниров «Большого шлема»? Главную задачу Шарапова уже выполнила, добившись права сыграть максимальное количество матчей в Мемфисе. Россиянка, что называется, прибилась к кортам и теперь вполне готова к борьбе за титул - повторению своего же достижения в Индиан-Уэллсе четырехлетней давности.

Мария ШАРАПОВА:

- Качество тенниса в полуфинале было хорошим, Квитова играла агрессивно, но я с этим справилась. Теперь было бы хорошо еще и финал выиграть. Однако я уже довольна, поскольку перед началом турнира я ставила себе главной целью сыграть в Мемфисе как можно больше матчей.

Вообще стартующий 8 марта престижный турнир в последнее время стал счастливым для представительниц России. В четырех последних финалах в Индиан-Уэллсе неизменно принимали участие наши спортсменки. Правда, не стоит забывать и о том, что соревнования в Калифорнии постоянно с 2001 года, из-за оскорблений со стороны зрителей, пропускают сестры Уильямс. Это так же существенно повышает шансы наших девушек на победу в Индиан-Уэллсе.

Также любопытно будет сравнить два метода подготовки к важным соревнованиям. Кто окажется в итоге в выигрыше в Индиан-Уэллсе: игравшая в знойном Дубае Вера Звонарева, которой предстоит в Калифорнии защита титула, или избравшая для подготовки менее напряженные турниры вблизи предстоящих состязаний Мария Шарапова?

К слову, в ОАЭ ни Вера, ни другие россиянки славы не снискали - ни одной теннисистке не удалось пробиться хотя бы в полуфинал. Впрочем, может, настроение россиянкам должна была поднять возможность побродить по знаменитым дубайским рынкам и посетить богатейший duty free? Победила же в Эмиратах старшая Уильямс, одолевшая в финале белорусскую теннисистку Вику Азаренко.

ЖЕНЩИНЫ. Дубай. Хард. Premier 5. Призовой фонд - 2 000 000 долларов. Полуфиналы. Венус Уильямс (США, 3) - Шахар Пир (Израиль) - 6:1, 6:4. Виктория Азаренко (Белоруссия, 4) - Агнешка Радваньска (Польша, 7) - 6:3, 6:4. **Финал.** Уильямс - Азаренко - 6:3, 7:5.

Мемфис. Хард. International. Призовой фонд - 220 000 долларов. Четвертьфинал. Шарапова (1) - Елена Балтача (Великобритания, 8) - 6:2, 7:5. **Полуфинал.** Шарапова - Петра Квитова (Чехия, 5) - 6:4, 6:3. В финале Мария сыграет с Софией Арвидсон.

Увидим в Дубае финал Давыденко - Федерер?

Поединок с участием первой ракетки турнира испанца Феррера и Игоря Андреева организаторам пришлось переносить из-за сильнейших ливней, обрушившихся на аргентинскую столицу. Увы, дополнительная пауза не пошла на пользу россиянину, Игорь уступил в двух сетах. Квартет полуфиналистов в Буэнос-Айресе составили трое испанцев и хозяин кортов Хуан Монако.

Тем временем стала известна сетка дубайского турнира, где сыграют двое россиян. Николай Давыденко получил четвертый номер посева и в первом круге встретится с французом Флораном Серра, а Михаил Южный (7) - со словаком Лукашем Лако. Имеет шанс пробиться в основную сетку Игорь Куницын, имеющий первый номер посева в квалификации.

Любопытно, как будет выглядеть на представительном турнире блестяще начавший год Николай Давыденко. Удастся ли нашему теннисисту поддержать форму на столь же высоком уровне, или в его игре наступит спад? Ответа ждать недолго. Отметим, что очередная встреча Давыденко с Роджером Федерером возможна только в финале. Да и тот факт, что Южный, снявшийся в марсельского турнира из-за травмы, сумел справиться со своими проблемами, не может не радовать в преддверии мартовского матча 1/8 финала Кубка Дэвиса с Индией.

МУЖЧИНЫ. Буэнос-Айрес. Грунт. «Серия 250». Призовой фонд - 475 300 евро. Четвертьфинал. Давид Феррер (Испания, 1) - Игорь Андреев (6) - 7:5, 6:2.

РЕЙТИНГ АТР на 21 февраля 2010 года

1. Роджер Федерер (Швейцария) - 11 350
2. Новак Джокович (Сербия) - 8 310
3. Рафаэль Надаль (Испания) - 7 370
4. Энди Маррей (Великобритания) - 7 300
5. Хуан-Мартин дель Потро (Аргентина) - 6 355
6. Николай Давыденко (Россия) - 5 290
7. Энди Роддик (США) - 4 210
8. Робин Содерлинг (Швеция) - 3 855
9. Жо-Вильфред Тсонга (Франция) - 2 985
10. Марин Чилич (Хорватия) - 2 970
11. Фернандо Вердаско (Испания) - 2 860
12. Фернандо Гонсалес (Чили) - 2 710
13. Гаэль Монфис (Франция) - 2 430
14. Радек Штепанек (Чехия) - 2 240
15. Михаил Южный (Россия) - 1 980
16. Жиль Симон (Франция) - 1 880
17. Томми Робредо (Испания) - 1 845
18. Томми Хаас (Германия) - 1 830
19. Давид Феррер (Испания) - 1 780
20. Ллейтон Хьюитт (Австралия) - 1 770

...38. Игорь Андреев (Россия) - 1 040
...90. Игорь Куницын (Россия) - 560
...98. Дмитрий Турсунов (Россия) - 530

РЕЙТИНГ WTA на 21 февраля 2010 года (в скобках - положение в чемпионской гонке)

1 (1). Серена Уильямс (США) - 8995 (2320)
2 (17). Динара Сафина (Россия) - 6480 (400)
3 (30). Каролин Возняцки (Дания) - 5995 (281)
4 (23). Светлана Кузнецова (Россия) - 5861 (340)
5 (14). Венус Уильямс (США) - 5526 (500)
6 (6). Виктория Азаренко (Белоруссия) - 4960 (700)
7 (3). Елена Дементьева (Россия) - 4855 - (1040)
8 (55). Елена Янкович (Сербия) - 3765 (161)
9 (40). Агнешка Радванська (Польша) - 3605 (220)
10 (5). На Ли (Китай) - 3441 (961)
11 (8). Флавия Пеннетта (Италия) - 3230 (620)
12 (30). Саманта Стосур (Австралия) - 3165 (281)
13 (57). Марион Бартоли (Франция) - 2985 (160)
14 (11). Вера Звонарева (Россия) - 2940 (561)
15 (7). Янина Викмайер (Бельгия) - 2940 (621)
16 (502). Мария Шарапова (Россия) - 2825 (5)
17 (16). Ким Клийстерс (Бельгия) - 2780 (440)
18 (15). Франческа Скьявоне (Италия) - 2720 (471)
19 (13). Надежда Петрова (Россия) - 2440 (502)
20 (4). Жи Шень (Китай) - 2260 (970)
...28 (59). Елена Веснина (Россия) - 1930 (155)
...31. Алиса Клейбанова (Россия) - 1750
...37 (10). Мария Кириленко (Россия) - 1610 (570)
...38 (34). Анастасия Павлюченкова (Россия) - 1600 (238)
...41 (50). Вера Душевина (Россия) - 1480 (175)
...58 (76). Екатерина Макарова (Россия) - 1101 (110)
...67 (104). Анна Чакветадзе (Россия) - 907 (86)
...81 (53). Алла Кудрявцева (Россия) - 821 (163)
...99 (52). Регина Куликова (Россия) - 657 (171)

ХОККЕЙ. КОНТРОЛЬНЫЙ МАТЧ

АРМЕЙЦЫ ПОБЕДИЛИ БЕЗ СВОИХ ЛИДЕРОВ

СКА - «Юность-Минск» - 4:2 (2:0, 2:0, 0:2)

20 февраля. МСА «Юбилейного».

1-й период: 08:20 - Горовиков (Квятковски, Сапрыкин) - бол., 1:0; 15:48 - Брылин (Зюзин, Рыбин) - бол., 2:0. **2-й период:** 33:16 - Клименко (Трубачев) - 3:0; 35:54 - Кучерявенко (Трубачев) - 4:0. **3-й период:** 44:05 - Курилин (Слыш, Степанов) - 4:1; 45:18 - Сенькевич (Тимченко) - бол., 4:2. Штраф: 18-16.

Вратари: Эш (Соколов, 29:38 - 60:00) - Белинский.

Питерский СКА со счетом 4:2 одержал победу в контрольном матче над прошлогодним чемпионом Белоруссии командой «Юность-Минск». Результат матча был сделан в первом и втором периодах, по ходу которых в ворота белорусов влетели четыре безответные шайбы.

На эту игру тренерский штаб армейцев предожил следующий состав: **вратари** Роберт Эш и Максим Соколов, **защитники** - Андрей Зюзин, Джоэль Квятковски, Раймон Жиру, Алексей Петров, Сергей Перетягин, Сергей Гусев, Кирилл Сафронов; **нападающие** - Нильс Экман, Константин Горовиков, Антон Бут, Юрий Трубачев, Александр Кучерявенко, Глеб Клименко, Максим Рыбин, Сергей Брылин, Олег Сапрыкин, Александр Королюк, Игорь Мисько. Таким образом, в матче не принимали участие вратарь Дмитрий Ячанов, защитники Сергей Зубов и Дарюс Каспарайтис, нападающие Максим Сушинский и Алексей Яшин.

Начало поединка осталось за армейцами, которые переигрывали соперника на протяжении двух периодов. В первом питерцы дважды реализовали большинство. Счет открыл Константин Горовиков с передач Джоэля Квятковски и Олега Сапрыкина, а вторую шайбу забросил Сергей Брылин, которому ассистировали Андрей Зюзин и Максим Рыбин. Во втором периоде по шайбе забили Глеб Клименко и Александр Кучерявенко, после чего счет стал 4:0. В начале третьего периода армейцы немного расслабились, что позволило игрокам «Юности» дважды поразить ворота питерской команды - 4:2. Больше счет в матче не изменялся.

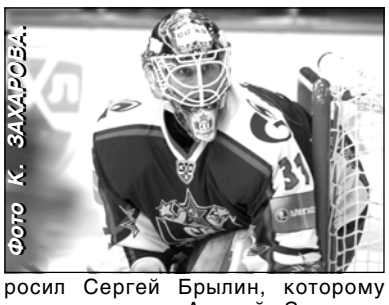

Фото К. ЗАХАРОВА.

ПОСЛЕ МАТЧА

Сергей ЧЕРКАС:

- Мы дали возможность отдохнуть нашим ведущим игрокам - Сушинскому, Яшину и Зубову, - **прокомментировал итоги матча тренер СКА.** - Не было смысла их привлекать к этому матчу, мы знаем, на что они способны. Посмотрели другие сочетания звеньев, чтобы окончательно определить, кто с кем будет играть. По первому и второму периодам у нас нет вопросов - мы выиграли их со счетом 4:0. В третьем пропустили две шайбы, игра выравнялась, но в целом достаточно спокойно довели матч до победы.

* * *

24-го и 26 февраля СКА сыграет с «Северсталью». В среду матч начнется в 18.00. В пятницу - в 14.00. Все игры пройдут на Малой арене «Юбилейного». Вход свободный.

МХЛ. РЕГУЛЯРНЫЙ ЧЕМПИОНАТ

«СКА-1946» ФИНИШИРОВАЛ ТРЕТЬИМ. ВПЕРЕДИ - ПЛЕЙ-ОФФ

Молодежный состав «СКА-1946» финишировал третьим в дивизионе «Запад». В активе питерцев 105 очков. Под занавес регулярного чемпионата подопечные Айвана Занатты дважды одолели подмосковный «Шериф». В повторном выездном матче победу армейцам принес дубль Никиты Баринова, еще одна шайба - на счету Альберта Конозова. Нападающий «СКА-1946» Никита Точицкий благодаря точной передаче в этом матче достиг рубежа в 50 очков, заработанных им в текущем регулярном чемпионате. В первом же поединке против «Шерифа» победный гол на свой счет записал Алексей Кручинин. Армейцы победили со счетом 3:2.

До этой выездной серии питерцы в армейском дерби разделили очки с «ЦСКА - Красной Армией», выиграв и проиграв с одинаковым счетом 4:2. В итоге «ЦСКА-Красная Армия» стал вторым, а ярославский «Локо» - первым. Впереди - плей-офф.

19 февраля. «Шериф» (Московская область) - «СКА-1946» - 1:3 (0:1, 0:1, 1:1)

18 февраля. «Шериф» - «СКА-1946» - 2:3 (1:1, 1:1, 0:1)

15 февраля. «СКА-1946» - «ЦСКА-Красная Армия» (Москва) - 2:4 (0:0, 0:1, 2:3)

14 февраля. «СКА-1946» - «ЦСКА-Красная Армия» - 4:2 (1:0, 3:2, 0:0)

ПОЛОЖЕНИЕ НА 21 ФЕВРАЛЯ.

ДИВИЗИОН «ЗАПАД»

	И	В	ВО	ВБ	ПБ	ПО	П	Ш	О
1. «Локо»	60	29	2	7	5	2	15	192-147	112
2. «ЦСКА-Красная Армия»	60	29	4	4	2	1	20	258-194	106
3. «СКА-1946»	**60**	**30**	**2**	**3**	**4**	**1**	**20**	**186-149**	**105**
4. МХК «Крылья Советов»	60	28	4	4	4	0	20	199-156	104
5. МХК «Динамо»	60	29	1	3	2	4	21	210-188	101
6. «Шериф»	60	28	1	3	5	2	21	173-171	99
7. «Русские Витязи»	59	26	0	3	4	2	24	218-221	90
8. «Алмаз»	59	22	2	3	6	3	23	204-221	85
9. МХК «Спартак»	59	24	3	1	2	1	28	219-215	83
10. «Чайка»	60	20	2	6	2	5	25	166-181	83
11. «Мытищинские Атланты»	60	15	1	5	4	2	33	185-238	63
12. «Феникс»	59	11	1	2	4	0	41	148-277	43

ОЛИМПИЙСКИЙ ТУРНИР. ЖЕНЩИНЫ. ГРУППА В

ПЕРВАЯ ПОБЕДА РОССИЯНОК

Китай - Россия - 1:2 (0:0, 1:2, 0:0)

В последнем матче группового турнира россиянки обыграли со счетом 2:1 китаянок и заняли третье место в группе. Теперь нашим девушкам предстоит сыграть в утешительном турнире за 5-8-е места.

США - Финляндия - 6:0.

МИНИ-ФУТБОЛ. ЛЮБИТЕЛИ. «БИЗНЕС-ЛИГА»

ФАВОРИТЫ ПОДТВЕРЖДАЮТ СТАТУС

В зале СК «Приморец» стартовал чемпионат «Бизнес-Лиги», в котором участвуют 24 команды, разбитые на первом этапе на четыре группы.

Так, в группе А статус фаворита подтвердил «Спорт уик-энд», в стартовом матче обыгравший со счетом 8:3 «Крутой замес». Дублями в составе нашей команды отметились Дмитрий Корсаков, Павел Лютер и Антон Куратник. При этом последний открыл счет в матче и поставил финальную точку. Другой фаворит группы «LARGA» сыграл вничью с «Оптима» - 2:2.

В группе В довольно уверенно начали турнир команды «Ресурс» и «УИМП», одержавшие крупные победы. При этом «строители» наколотили в ворота «Сферы» 11 мячей, пропустив всего три. В группе С в 1-м туре схлестнулись «Водоканал СПб» - «Промсвязьбанк» и «МТС» - «СМАРТ-ТЕЛЕКОМ». В дерби «связистов» была зафиксирована боевая ничья - 1:1, а вот «водоканальцы» забили в ворота «банкиров» на один мяч больше.

Статус фаворита в группе D подтвердил и «Терминал Видео», отгрузивший в ворота «Сити» 16 мячей. «Стандарт» и «ЭКО-Балт» не без труда одолели «Ленэнерго» и «Атлантов Невы».

Группа А. «LARGA» - «Оптима» - 2:2; «BATMAN» - «НОВОПЛАТ» - 2:1; «Крутой замес» - «Спорт уик-энд» - 3:8. **Группа В.** «Ресурс» - «Сетевик» - 6:1; «Эврика» - «DC Sport» - 1:6; «Сфера» - «УИМП» - 3:11. **Группа С.** «Водоканал СПб» - «Промсвязьбанк» - 5:4; «Невская косметика» - «Golden Dolls» - 3:8; «МТС» - «СМАРТ-ТЕЛЕКОМ» - 1:1. **Группа D.** «Терминал Видео» - «Сити» - 16:3; «Стандарт» - «Ленэнерго» - 3:2; «Атланты Невы» - «ЭКО-Балт» - 3:5.

ФУТБОЛ. МЕЖСЕЗОНЬЕ. НОВОСТИ ПРЕМЬЕР-ЛИГИ

Самарский хэппи-энд

В отличие от столичной «Москвы» судьба самарских «Крыльев Советов» сложилась, как в самом слезоточивом сериале со счастливым концом. Не без активнейшего участия первых лиц государства в субботу клуб с первого предъявления прошел лицензирование в Российском футбольном союзе, получив, таким образом, допуск к участию в чемпионате России в премьер-лиге.

Как уточняет официальный сайт РФС, самарский клуб обязался до 10 марта 2010 года представить план реструктуризации задолженностей и исполнения судебных решений, которых у него накопилось изрядно.

В сезоне-2010 самарцев будут поддерживать 22 спонсора, в том числе ВТБ, РЖД и дочерние предприятия Газпрома. Спонсоры построились в шеренгу после встречи заместителя председателя правительства РФ Игоря Сечина с премьер-министром РФ Владимиром Путиным. С такой поддержкой пора уже на чемпионство замахиваться...

«Москва»: ничья после смерти

Сидящие на чемоданах футболисты из клуба, от которого осталось одно название, с высоко поднятыми головами расстаются с премьер-лигой. В субботу ФК «Москва» сыграл вничью в товарищеском матче с львовскими «Карпатами» - 2:2 (0:0). Голы у москвичей забили Рылов (73) и Маслов (87). Серьезно запутал украинцев голкипер Юрий Жевнов, который концовку матча провел на позиции центрального полузащитника...

Уже в воскресенье команда вернется в Москву, где, вполне очевидно, ее футболистов окончательно растащат по другим клубам. Уже по ходу сбора вслед за вернувшимся в «Сатурн» форвардом Мартином Якубко, а также защитниками Гораном Дрмичем и Жаном Нарде расположение клуба покинул нападающий Александр Маренич. Практически все игроки основного состава ведут переговоры о трудоустройстве в других клубах.

Пока неизвестно, куда направится главный тренер «горожан» Миодраг Божович, к услугам которого, судя по всему, не прочь прибегнуть многие клубы, в том числе и команды премьер-лиги. Сам сербский специалист считает, что ему нужна пауза в два-три месяца. Ну что ж, вполне логично - именно к маю у нас, как правило, созревают предпосылки к первым отставкам сезона...

«Сельта» - «Рубину»

«Рубин» приобрел 22-летнего центрального защитника «Сельты» Хорди. По данным испанской прессы, трансфер игрока обошелся казанскому клубу примерно в 1 млн. евро, а контракт с игроком подписан на четыре года. Кроме этого, чемпионы страны близки к подписанию контракта с полузащитником тель-авивского «Хапоэля» Биберсом Натхо. «Рубин» готов заплатить за 22-летнего игрока 650 тысяч евро.

Напомним, что на этой неделе эта команда пополнилась бывшим нападающим «Зенита» Фатихом Текке. Согласно условиям соглашения, форвард не имеет права выйти на поле в матче первого круга чемпионата России против питерцев.

Репетиция не удалась

За несколько дней до первого поединка 1/8 финала Лиги чемпионов против испанской «Севильи» московский ЦСКА потерпел сокрушительное поражение от днепропетровского «Днепра» - 0:3. Хорошо еще, что это случилось в контрольном матче...

Подопечные Леонида Слуцкого начали встречу основным составом и в первые минуты доминировали на поле, однако в дальнейшем не раз теряли нити игры, а несколько раз и откровенно проваливались, чем не преминули воспользоваться украинские футболисты, в составе которых играли хорошо известные нам экс-спартаковец Максим Калиниченко и бывший армеец Феррейра.

Увы, генеральная репетиция к матчу с «Севильей» не удалась.

ФИГУРНОЕ КАТАНИЕ. Мужчины

СТРАСТИ ПО ЧЕТВЕРНОМУ

Итоги олимпийского турнира у мужчин раскололи мир фигурного катания

В ночь с четверга на пятницу по московскому времени (в Ванкувере в это время был просто поздний вечер) случилось страшное: Евгений Плющенко проиграл в произвольной программе американцу Эвану Лайсачеку. Проиграл самую малость, что дало повод Евгению обвинить в своем поражении существующую систему судейства.

Ставший олимпийским чемпионом Лайсачек на Олимпиаде решил не рисковать и не включать в свою программу прыжок в четыре оборота. Его тренер, знаменитый Фрэнк Кэрролл, после завершения соревнований даже специальный ликбез для журналистов проводил. Известный американский специалист, иронично улыбаясь, говорил: «В правилах не написано, что для победы на Олимпийских играх нужно прыгать четверной».

Вторил ему и сам триумфатор Игр. «На тренировках я исполняю четверной тулуп, но включать его в свою программу не видел смысла, - **заявил Лайсачек после своего победного проката в смешанной зоне**. - Мой основной соперник Евгений Плющенко - великий спортсмен. Обыграть его можно было только за счет безупречного исполнения всех включенных в мою программу элементов. На это и была сделана ставка».

Ставка Лайсачека сработала. Он катался первым в сильнейшей разминке, безукоризненно исполнил свою «Шахерезаду» на музыку Римского-Корсакова (с этой программой в марте прошлого года калифорниец стал чемпионом мира в Лос-Анджелесе), получил лучшие в своей карьере баллы за исполнение произвольной и стал ждать выступлений конкурентов.

После короткой программы тройку лидеров разделяли мизерные 0,6 балла. В этом интервале уместились Плющенко, Лайсачек и японец Дайсуке Такахаси. Фигурист из Страны восходящего солнца решил, в отличие от американца, рискнуть. Такахаси начал выступление с попытки исполнить четверной. Этот элемент Дайсуке освоил достаточно давно, но стабильно не исполнял никогда. Вот и в Ванкувере упал.

После падения японца, а также не слишком уверенного выступления швейцарца Стефана Ламбьеля, которого также считали претендентом на олимпийское золото, все было в руках Плющенко. Если бы питерский фигурист исполнил все заявленные им в стартовом листе элементы, по оценкам за технику он обошел бы Лайсачека. Только Плющенко тоже не рискнул. На тренировках он с блеском выполнял каскад «4+3+3», который со времен Солт-Лейк-Сити никто не прыгал. Да и восемь лет назад прыгали его только Плющенко с Ягудиным.

Для соревновательного проката ученик Алексея Мишина заявил упрощенный вариант - «4+3+2», но исполнил лишь сочетание из четверного и тройного тулупов. При равенстве оценок за компоненты баллы за технику у Лайсачека оказались выше. Плющенко остался вторым и не скрывал своего возмущения. Как же так, с безупречно выполненным четверным в каскаде он проиграл фигуристу, который даже не пытался прыгать сложный прыжок!

Поднаторевший в шоу-бизнесе и политике олимпийский чемпион Турина даже поставил вопрос ребром: систему надо менять. Естественно, систему судейства. Мир фигурного катания раскололся на две половинки. Одни с пеной у рта поддерживают Плющенко, заявившего о том, что сложность в фигурном катании сейчас нивелирована новыми правилами. Другие достаточно справедливо вопрошают: «Почему же об этом Евгений не заявлял после победы в Турине, где он победил уже при новой системе судейства, или хотя бы до начала стартов в Ванкувере?»

Председатель техкома ISU известный российский рефери Александр Лакерник обратил внимание на то, что Плющенко отнюдь не безупречно в техническом плане исполнил несколько прыжков, что сказалось на его оценках, а дорожки и вращения у вернувшегося только в олимпийский сезон к активным выступлениям триумфатора Турина отнюдь не соответствуют современному уровню. Именно по этой причине Лайсачек, который блестяще использовал все нюансы существующей системы судейства, и стал чемпионом.

В правилах, к примеру, прописано, что за исполнение прыжков (неважно, сколько в них будет оборотов) во второй части программы начисляются бонусы. Из восьми прыжковых элементов, которые необходимо включать в программу, у Эвана пять были как раз во второй части, а у Евгения - только три.

Да и в плане хореографии программа американца смотрелась гораздо более выигрышно. Тренер питерского фигуриста Алексей Мишин и хореограф Давид Авдыш проиграли эту Олимпиаду бригаде Кэрролла. И не стоит пенять на правила, существующие уже пять лет. Когда их утверждали на конгрессе ISU, то стремились не только избежать скандалов, подобных тем, что случились в Солт-Лейк-Сити, но и сделать фигурное катание именно катанием, а не фигурным прыганием.

После завершения короткой программы Мишин в смешанной зоне убеждал репортеров: «Многие считают, что Плющенко - это фигурист эпохи «6,0». Сегодня все убедились, что это не так. Евгений создает на льду неповторимые образы, используя богатейший технический арсенал».

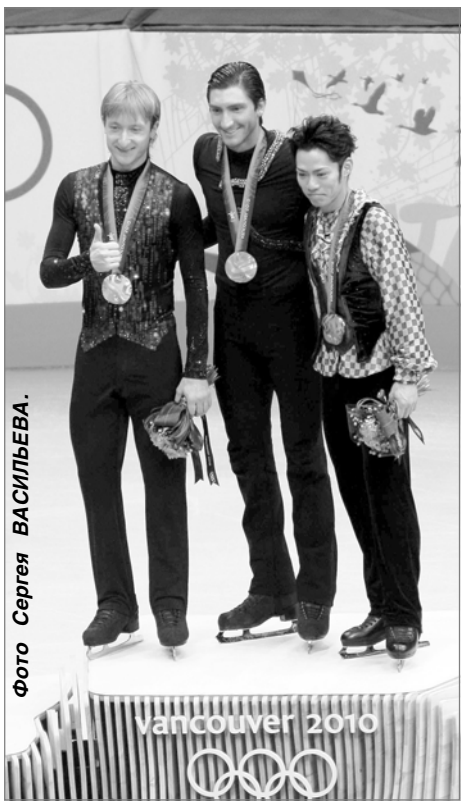

Фото Сергея ВАСИЛЬЕВА.

После произвольной аргументы тех, кто считает Плющенко фигуристом эпохи «6,0», звучали куда убедительнее доводов Мишина. Американец Лайсачек, соревновавшийся по новым правилам на протяжении всего олимпийского цикла, именно за счет этого опыта и обыграл Плющенко. Обыграл, четко все рассчитав. Его программа без четверного смотрелась куда лучше, чем композиция Плющенко со сложнейшим каскадом.

Безусловно, Евгений прав, когда говорит о том, что ценность сложных элементов в математическом выражении нужно увеличивать. Только он вернулся для того, чтобы соревноваться по тем правилам, которые существуют именно сейчас. Ведь уже после проката произвольной он понял, что не выиграл. Не случайно в зоне слез и поцелуев бросил в камеру фразу: «Я сделал все что мог». Этого хватило только для серебра, которое отнюдь не умаляет заслуг великого фигуриста. Вряд ли тот же Лайсачек сможет вернуться после трехгодичной отлучки в шоу-бизнес и просто сбросить 10 кг лишнего веса, как это сделал Плющенко.

ОТ ПЕРВОГО ЛИЦА

Евгений ПЛЮЩЕНКО: Я ПРЕКРАСНО ПОНИМАЮ, КОГО ХОТЕЛИ ВИДЕТЬ ЧЕМПИОНОМ В ВАНКУВЕРЕ

- После завершения короткой программы вы говорили, что будете довольны любым занятым местом…

- Конечно, вторая серебряная медаль на третьей моей Олимпиаде - это совсем неплохо. Только я не был готов проигрывать с хорошим катанием при исполнении четверного прыжка. Мне тяжело в очередной раз говорить о том, что фигурное катание не движется вперед. Оно остановилось в тот момент, когда побеждать на соревнованиях стали спортсмены, не имеющие в своем арсенале четверных прыжков. Понимаю, для чего придумали новую систему судейства. Многие американские и канадские фигуристы не умеют прыгать четверной, а выигрывать-то хочется! Плющенко для них как кость в горле. Ведь при исполнении сложных прыжков затрачивается огромное количество энергии, и это, безусловно, сказывается на скольжении и чистоте линий.

- Тем не менее, вернувшись в любительский спорт в олимпийский сезон, вы автоматически приняли существующие в нем правила игры…

- Дело не в этом. Я был уверен, что выиграл Олимпиаду с таким прокатом, который продемонстрировал в Ванкувере. При старой системе судейства так бы и произошло. Тогда побеждали те, кто включал в свои программы сложные элементы, прежде всего - четверные прыжки. Сейчас фигурное катание у мужчин превращается в танцы. Давайте еще от тройных акселей откажемся! Уже сегодня людям, которые недокручивают этот прыжок, его засчитывают и ставят нормальные оценки.

- Намекаете, что здесь не обошлось без политики?

- Я прекрасно понимаю, что нынешняя Олимпиада проходит в Северной Америке. Ясно, кого здесь хотят видеть на высшей ступени пьедестала почета. Только где же российские функционеры, которые должны отстаивать интересы наших спортсменов? Конечно, многие могут сказать: как здорово, что Плющенко вернулся и после трехгодичного перерыва выиграл олимпийское серебро. Только в Ванкувере я накатал на большее. После короткой программы мне говорили: «Оценки тебе придержали потому, что выступал в одной из первых разминок». Сегодня катался последним, но почему-то открывавшим сильнейшую разминку фигуристам баллы не придержали.

- Вы очень спокойно анализируете причины своего поражения…

- Все эмоции вы можете увидеть на лице моей жены (Яна Рудковская тоже пришла вместе с мужем в смешанную зону. - **Прим. авт.**).

- Для победы вам не хватило двух баллов. Почему все же в начале программы вы вместо каскада «4+3+2» прыгнули «4+3»?

- Неужели вы думаете, что, прыгни я каскад из трех прыжков, мне бы не убрали оценки за другой элемент? Я бы спокойно воспринял свое поражение, если бы упал или сорвал какой-то прыжок. Но я не готов проигрывать, откатавшись по-чемпионски. Уверен, что существующую систему судейства необходимо менять. Это мужское фигурное катание, а не балет на льду. Хотя, возможно, мне надо было разучить еще один четверной. Тогда у судей не поднялась бы рука поставить выше меня фигуриста, не имеющего в своем арсенале ни одного прыжка в четыре оборота.

Борис ХОДОРОВСКИЙ, из Ванкувера.

Мужчины. Произвольная программа. Финал. 1. Эван Лайсачек (США) - 257,67 баллов. 2. Евгений Плющенко (Россия) - 256,36. 3. Дайсуке Такахаси (Япония) 247,23…13. Артем Бородулин (Россия) - 210,16.

СПОРТИВНЫЕ ТАНЦЫ

ДОМНИНА - ШАБАЛИН ЗАХВАТИЛИ ЛИДЕРСТВО

Россияне Оксана Домнина и Максим Шабалин захватили лидерство после исполнения обязательного танца. Ниши фигуристы на один балл опережают канадцев Тесса Вирту / Скотт Мойр и более чем на два - американцев Мерил Дэвис / Чарли Уайт.

«Мы очень хорошо откатали обязательный танец, показали лучший результат сезона и довольны своим прокатом, - **сказали российские танцоры после первого соревновательного дня**. - В первую очередь мы работали над технической составляющей после европейского первенства, над своими недочетами. Больше фокусировались на оригинальной и произвольной дорожках. Мы адекватно волновались, и сегодня всё было в норме».

Спортивные танцы на льду. Обязательный танец. 1. Оксана Домнина / Максим Шабалин (РОССИЯ) - 43,76. 2. Тесса Вирту / Скотт Мойр (Канада) - 42,74. 3. Мерил Дэвис / Чарли Уайт (США) - 41,47...7. Яна Хохлова / Сергей Новицкий (РОССИЯ) - 37,18...17. Екатерина Боброва / Дмитрий Соловьев (РОССИЯ) - 29,86.

ОЛИМПИАДА-2010

ПЯТАЯ МЕДАЛЬ РОССИИ

Скелетонист Александр Третьяков стал бронзовым призером Игр в Ванкувере и попросил наладить в России производство саней, а то ведь приходится «летать» на латвийских.

Третьяков был стабилен во всех четырех гонках. Уже после первого заезда россиянин занял третье место и не уступил его ни одному из конкурентов. Буквально по пятам за нашим спортсменом шел латвиец Томас Дукурс, но так и остался четвертым, проиграв Третьякову 0,38 секунды. «Всегда верил в то, что могу выиграть медаль, - **сказал бронзовый медалист Ванкувера после соревнований**. - Ехал на Игры с надеждой на это».

Отметим, что наш спортсмен показал максимальный для себя результат, пройдя все четыре попытки без серьезных ошибок.

«Прошел довольно стабильно и аккуратно трассу, без больших ошибок. Болтанки сильной не было, - **делился впечатлениями Александр**. - В середине трассы были маленькие огрехи, но они сильно на результат не повлияли. Я боролся, но это мой максимум - все, что я смог показать».

Еще раз подчеркнем: очень важно, что на олимпийской трассе Третьякову удалось установить личный рекорд скорости. Он, впрочем, скромно заметил в этой связи: «Здесь гигантская скорость, почти на 15 км в час больше, чем до этого на самой быстрой трассе. Ноги целы, так - парочка ссадин, синяков. В целом - ничего страшного».

Бронзовую награду Третьяков завоевал на латвийском скелетоне, но к Олимпийским играм в Сочи, по словам спортсмена, нужно наладить собственное производство «рабочего инструмента».

«Сани латышские, но надо искать своих умельцев, потому что нельзя к Олимпиаде в Сочи подходить без собственной научной базы, без производства, - **заявил Третьяков, словно бы обращаясь к министру спорта Виталию Мутко**. - Понимаю, что надо проделать гигантскую работу для этого, но хотя бы самим собирать скелетоны, коньки. Надеюсь, что после бронзовой медали начнется работа в этом направлении...»

Бронзовый призер Игр признался, что уже в субботу утром должен был улетать из Ванкувера, однако организаторы соревнований назначили официальную церемонию награждения лишь на следующий день после заездов. Между тем у Третьякова на руках уже был билет домой на рейс в Россию. «Надеюсь, вылет перенесут. Очень хочется получить мою медаль, - **признался Александр**. - Заодно хотелось бы сходить на хоккей, поболеть за наших ребят».

Позже стало известно, что Третьяков остается. Как рассказала пресс-атташе Федерации бобслея и скелетона России Людмила Козлова, скелетонист пробудет в Канаде до конца Олимпиады: «Он останется поддержать товарищей по команде и в родственном бобслее, и в остальных видах спорта».

Напомним, Третьякову 19 апреля исполнится 25 лет. В Сочи он будет в самом соку. Медалист родился в Красноярске, где и учится в государственном университете, а выступает за ЦСКА.

19 февраля. Скелетон. Мужчины. 1. Джон Монтгомери (Канада) 3:29,73. 2. Мартинс Дукурс (Латвия) + 0,07. 3. Александр Третьяков (РОССИЯ) + 1,02. 4. Томас Дукурс (Латвия) + 1,40. 5. Зак Лунд (США) + 1,54. 6. Кристан Бромли (Великобритания) + 1,57... 12. Сергей Чудинов (РОССИЯ) + 3,22

Простева пропустила ворота

18 февраля. Горные лыжи. Женщины. Суперкомбинация. Слалом

Два старта, после чего по сумме первой (скоростной спуск) и второй (слалом) попыток определялось итоговое время. Увы, не пробилась во вторую попытку россиянка Елена Простева, пропустив ворота на первой половине дистанции.

Золото - у немки Марии Риш. Могла ее опередить, наверное, только американка Линдси Вонн, однако, потеряв равновесие, она упала на середине дистанции...

1. Мария Риш (Германия) - 2:09,14. 2. Джулия Манкузо (США) + 0,94. 3. Аня Персон (Швеция) + 1,05. 4. Катрин Зеттель (Австрия) + 1,36. 5. Тина Мазе (Словения) + 1,39.6. Фабьенн Сутер (Швейцария) + 1,71.

Подладчиков теперь за Швейцарию

18 февраля. Сноуборд. Хафпайп. Мужчины

Наши спортсмены в этой дисциплине в борьбе участия не принимали, хотя в Ванкувере у нас шесть сноубордистов. Зато Юрий Подладчиков, который четыре года назад в олимпийском Турине был россиянином, теперь представлял Швейцарию. Мог взять медаль, но упал в финале…

1. Шон Уайт (США) - 48,4. 2. Пеету Пииройнен (Финляндия) - 45,0. 3. Скотт Лэго (США) - 42,8. 4. Юрий Подладчиков (Швейцария) - 42,4. 5. Луи Вито (США) - 39,3. 6. Маркку Коски (Финляндия) - 36,4.

20 февраля. Скелетон. Женщины

Британка Эми Уильямс установила рекорд трека - 53,83 секунды. На трассе длиной 1450 метров она развивала скорость около 143,3 км/ч, которая и принесла ее к золоту. Россиянки Елена Юдина и Светлана Трунова выступали неудачно, угодив после первой же попытки в подвальную часть списка претендентов.

1. Эми Уильямс (Великобритания) - 3:35,64. 2. Керстин Шимковяк (Германия) + 0,56. 3. Аня Хубер (Германия) + 0,72. 4. Ноэлль Пикус-Пейс (США) + 0,82. 5. Мелиса Холлингсворт (Канада) + 0,96. 6. Шелли Рудман (Великобритания) + 1,05. ...16. Светлана Трунова (Россия) + 6,55. 18. Елена Юдина (Россия) + 7,15.

КЕРЛИНГ. ОЛИМПИЙСКИЙ ТУРНИР. ЖЕНЩИНЫ

НАШИ ШВАБРЫ СКОЛЬЗЯТ НА КАНАДСКОМ ЛЬДУ

Сенсационная победа над шведками возрождает нам слабую надежду на выход из группы

Стартовав с поражения от сборной Германии (5:9), женская сборная России так и не сумела прочно встать на ноги на олимпийском льду Ванкувера.

Легкая надежда мелькнула лишь во втором матче, когда после первого блина комом нашим девушкам все же удалось «испечь» победу. Как оказалось - единственную пока. 7:3 - с таким счетом россиянки победили команду Дании. Исход встречи решился в последних трех эндах, в которых наши соотечественницы добились преимущества - 4:0.

А далее пошла сплошная черная полоса. Разгром от команды Великобритании - 3:10, затем неудача в матче с американками - 4:6, поражение от сборной Швейцарии - 5:8...

Уже после неудачи в матче с представительницами Туманного Альбиона главный тренер сборной Ольга Андрианова произвела несколько перестановок внутри команды. Место Нкеируки Езех заняла на льду Маргарита Фомина. Еще более кардинальной оказалась замена скипа - бессменного до этого момента лидера сборной Людмилы Прививковой, и команду возглавила 19-летняя Анна Сидорова. Но что толку? Камни то как сумасшедшие вылетают из контрольного круга, то тормозят, будто вкопанные, не добравшись до заветного «домика». А может, просто наши швабры не приспособлены к канадскому льду?

Как бы там ни было, после четырех поражений в пяти встречах наши соотечественницы делят 9-10-е места с командой Дании. Лидируют сборные Канады и Швеции, выигравшие по четыре встречи.

В мужском турнире единоличным лидером является сборная Канады, выигравшая все пять матчей. Четыре победы пока в активе норвежцев, по три - у шведов и швейцарцев. Напомним, что наши мужчины на Олимпиаду не отобрались.

СРОЧНО! В 6-м туре российские керлингистки сенсационно разгромили олимпийских чемпионок-2006 сборную Швеции - 10:1!

Керлинг. Женщины. 1-й тур. Россия - Германия - 5:9, Швеция - Дания - 6:5, Канада - Швейцария - 5:4, Япония - США - 9:7. **2-й тур.** Канада - Япония - 7:6, Швеция - Швейцария - 8:7, Германия - США - 6:5, Великобритания - Китай - 5:4. **3-й тур.** Россия - Дания - 7:3, Швеция - Великобритания - 6:4, Китай - Швейцария - 8:6. **4-й тур.** Россия - Великобритания - 3:10. **5-й тур.** Россия - США - 4:6. Китай - Дания - 11:1. Великобритания - Германия - 7:4. **6-й тур.** Россия - Швейцария - 5:8. Япония - Великобритания - 11:4, Швеция - Китай - 6:4, Канада - Дания - 5:4.

После 6 туров. 1. Канада - 4 победы - 0 поражений. 2. Швеция - 4-1. 3-4. Великобритания, Китай - 3-2. 5-6. Германия, Япония - 2-2. 7. Россия - 2-4. 8-9. США, Швейцария - 1-3. 10. Дания - 1-4.

Мужчины. После 6 туров. 1. Канада - 5-0. 2. Норвегия - 4-1. 3. Швеция - 3-1. 4. Швейцария - 3-2. 5. Великобритания - 2-2. 6. Германия - 2-3...

ХОККЕЙ. Мужчины. Групповой этап

СЛОВАЦКИЙ ДУШ

Будем надеяться, что он немного охладит российскую команду, и она сделает правильные выводы в поединке с чехами

СЛОВАКИЯ - РОССИЯ - 2:1Б (0:0, 0:1, 1:0, 0:0, 1:0)

18 февраля. Ванкувер. «Canada Hockey Place». 17 202 зрителя. **Главные арбитры** - Курманн (Швейцария), Маккрири (Канада).

2-й период: 25:32 - Морозов (Марков, Зиновьев) - 0:1. **3-й период:** 49:48 - Мариан Хосса (Демитра, Марцел Хосса) - 1:1. **Решающий буллит:** 65:00 - Демитра - 2:1.

Броски: 32 (10+5+14+3) - 37 (8+16+10+3). **Штраф:** 10-6.

Словакия: Галак; Месарош-Хара, Вишновски-Штрбак, Секера-Юрчина; Бартечко-Хандзуш-Зедник, Палффи-Штумпел-Габорик, Марцел Хосса-Демитра-Мариан Хосса, Радивоевич-Копецки-Цыбак.

Россия: Брызгалов; Тютин-Гончар, Корнеев-Гребешков, Никулин-Марков, Волченков-Калинин; Ковальчук-Малкин-Афиногенов, Овечкин-Дацюк-Семин, Зарипов-Зиновьев-Морозов, Козлов-Федоров-Радулов.

Сборной России не удалось взять реванш у словаков за поражение четырехгодичной давности. Подопечные Быкова - Захаркина уступили словацкой дружине по буллитам. При этом наши ребята снова очень невнятно играли в большинстве. Да и вообще оказались не совсем готовы к той тактике, которую предложила им команда Яна Филца.

Хотя изначально ставка делалась на то, чтобы задавить соперника, накануне проведшего достаточно трудную игру против сборной Чехии. Расчет тренерского штаба нашей команды, видимо, строился на том, что более возрастные словаки не выдержат предложенного россиянами темпа и в конце концов устанут. В результате с первых же минут поединка пошел быстрый хоккей, в котором особенно усердствовал Александр Овечкин, проводивший силовые приемы налево и направо. При этом больше всех доставалось защитнику и капитану сборной Словакии Здено Харе, при столкновениях с нашим форвардом падавшим на лед. А ведь еще на чемпионате мира 2004 года, проходившем в Чехии, Александр с большим почтением отзывался о Харе, отмечая огромный размах его рук, делавший словацкого защитника практически непроходимым. Сейчас же никакого уважения к старшим. Бедный Здено каждый раз опрокидывался как подкошенный, но мужественно терпел, как и вся сборная Словакии, к слову сказать, избравшая очень грамотную тактику в игре против россиян.

Прежде всего это заключалось в том, что против нашего номинально первого звена Евгения Малкина тренерский штаб сборной Словакии поставил свою четвертую тройку. К тому же соперник сборной России играл на контратаках, очень быстро выходя из обороны. В итоге время шло, а словаки все не уставали и не уставали. Отлично смотрелся на последнем рубеже и их голкипер Ярослав Галак, ловивший все, что летело в створ. Впрочем, и наш Илья Брызгалов играл надежно. У него, кстати, тоже было много работы, поскольку большинство своих контрвыпадов словаки завершали бросками.

Во втором периоде этого матча показалось, что в игре наступил перелом. Алексею Морозову после передачи Андрея Маркова все-таки удалось пробить Галака. Но продолжения не последовало. Хотя россияне неоднократно имели численное преимущество, однако кроме двух-трех щелчков с дальней дистанции в исполнении Александра Овечкина ничем за это время не отметились. Спецбригада большинства в составе Сергея Гончара, Евгения Малкина, Ильи Ковальчука и двух Александров - Семина и Овечкина оказалась на редкость бесхитростной и беззубой. Порой нашим ребятам не удавалось даже как следует расположиться в зоне соперника. Когда же в конце второго периода при игре в большинстве Овечкину пришлось сфолить на словаке, собравшемся убежать на рандеву с Брызгаловым, то главный тренер сборной России Вячеслав Быков от греха подальше принял решение отказаться от розыгрыша лишнего посредством спецбригад. В третьем периоде на реализацию численного неравенства уже выходили устоявшиеся звенья, которые более акцентированно создавали давление на ворота Галака.

Между тем удаление Овечкина в конце второго периода имело свои последствия, поскольку в начале третьей двадцатиминутки в штрафной бокс поехал еще и защитник Федор Тютин. Россияне более минуты играли втроем против пятерых. Но выстояли благодаря отменной реакции Брызгалова. Словаки, вопреки ожиданиям, не сдавали физически, а, наоборот, стали играть еще более активно. И в середине третьего периода дождались своего часа. Вернее сказать, ошибки наших защитников. Илья Никулин позволил легко себя обыграть, а Андрей Марков не накрыл Мариана Хоссу, нанесшего неберущийся для российского голкипера бросок. Так сборная Словакии сравняла счет в матче, не собираясь при этом останавливаться на достигнутом.

В оставшееся до конца третьего периода время обе команды состязались в открытом хоккее, играя на встречных курсах. У россиян едва не отличился Малкин, у словаков опасно бросали Мариан Хосса и Хара. В итоге игра перешла а овертайм, а после него состоялась довольно продолжительная серия буллитов, в которой оба голкипера были убедительнее своих оппонентов. Тот же Овечкин смог реализовать только одну попытку из трех. А вот Демитра свой второй бросок отправил точно в цель. Сборная Словакии одержала победу, поставив под сомнение выход нашей команды в четвертьфинал напрямую. Стало быть, остается только успокаивать себя, что это поражение состоялось сейчас, а не в плей-офф. Есть время для работы над ошибками.

Судя по состоявшимся матчам, у нашей команды не все в порядке с расстановкой игроков по звеньям. В частности, из игры первой тройки выпадает Максим Афиногенов, а в четвертом звене закисает Александр Радулов, не получающий достаточного количества игрового времени. Нет пока должного взаимопонимания и у Павла Дацюка с двумя Александрами - Семиным и Овечкиным. У того же Сергея Федорова на чемпионате мира в Квебеке с ними получалось лучше. Не исключено, что тренерский штаб может пойти на рокировку, переведя Дацюка вместе с Афиногеновым в четвертое звено вместо Радулова и Федорова. Но это лишь предположение. Пока же старший тренер сборной России Игорь Захаркин говорит о неэффективности использования Ильи Ковальчука и разбалансированности звена, в котором он играет. По всей видимости, в этой тройке что-то поменяется. Впереди чехи.

Фото Сергея ВАСИЛЬЕВА.

ДОСТИЖЕНИЕ

Селянне обогнал Харламова

39-летний финский нападающий Теему Селянне установил рекорд в истории олимпийских хоккейных турниров, сделав результативную передачу в матче против сборной Германии, которая принесла ему 37-е очко. По показателю «гол+пас» Селянне опередил Валерия Харламова, на счету которого 36 очков. Правда, во времена, когда играл Харламов, в зачет шла только первая передача. Да и то не всегда.

ГРУППА A	И	В	ВО	ВБ	ПБ	ПО	П	Ш	О
1. США	2	2	0	0	0	0	0	9-2	6
2. Канада	2	1	0	1	0	0	0	11-2	5
3. Швейцария	3	0	1	0	1	0	1	8-10	3
4. Норвегия	3	0	0	0	0	1	2	5-19	1

Швейцария - Канада - 2:3 Б (0:1, 2:1, 0:0, 0:0, 0:1). Норвегия - Швейцария - 4:5 ОТ (1:1, 2:2, 1:1, 0:1)

ГРУППА B	И	В	ВО	ВБ	ПБ	ПО	П	Ш	О
1. Чехия	2	2	0	0	0	0	0	8-3	6
2. РОССИЯ	2	1	0	0	1	0	0	9-4	4
3. Словакия	2	0	0	1	0	0	1	3-4	2
4. Латвия	2	0	0	0	0	0	2	4-13	0

Чехия - Латвия - 5:2 (3:0, 1:2, 1:0)

ГРУППА C	И	В	ВО	ВБ	ПБ	ПО	П	Ш	О
1. Финляндия	2	2	0	0	0	0	0	10-1	6
2. Швеция	2	2	0	0	0	0	0	6-2	6
3. Белоруссия	2	0	0	0	0	0	2	3-9	0
4. Германия	2	0	0	0	0	0	2	0-7	0

Белоруссия - Швеция - 2:4 (0:2, 1:1, 1:1). Финляндия - Германия - 5:0 (1:0, 2:0, 2:0)

ОБЩАЯ ТАБЛИЦА. ГРУППА D	И	В	ВО	ВБ	ПБ	ПО	П	Ш	О
1. Финляндия	2	2	0	0	0	0	0	10-1	6
2. США	2	2	0	0	0	0	0	9-2	6
3. Чехия	2	2	0	0	0	0	0	8-3	6
4. Швеция	2	2	0	0	0	0	0	6-2	6
5. Канада	2	1	0	1	0	0	0	11-2	5
6. Россия	**2**	**1**	**0**	**0**	**1**	**0**	**0**	**9-4**	**4**
7. Швейцария	3	0	1	0	1	0	1	8-10	3
8. Словакия	2	0	0	1	0	0	1	3-4	2
9. Норвегия	3	0	0	0	0	1	2	5-19	1
10. Белоруссия	2	0	0	0	0	0	2	3-9	0
11. Германия	2	0	0	0	0	0	2	0-7	0
12. Латвия	2	0	0	0	0	0	2	4-13	0

Оставшиеся матчи

21 февраля, воскресенье. *3.30*. Латвия - Словакия. 8.00. Германия - Белоруссия. 23.00. РОССИЯ - Чехия.* ***22 февраля, понедельник.*** *3.30. Канада - США. 8.00. Швеция - Финляндия.*

* - время московское (разница с Ванкувером - 11 часов).

Формула турнира

На предварительном этапе 12 команд разбиты на 3 группы и играют между собой в один круг. После чего объединяются в так называемую группу D, в которой ранжируются с учетом следующих критериев:

- место в группе;
- количество набранных очков;
- разница забитых и пропущенных шайб;
- количество забитых шайб;
- рейтинг сборных за 2009 год.

Команды, занявшие в группе D (победители групп A, B и C, плюс лучшая команда, исходя из названных критериев) места с 1-го по 4-е, напрямую выходят в четвертьфинал. Остальные играют в стыковых матчах (1/8 финала) по принципу: 5-я команда с 12-й, 6-я с 11-й, 7-я с 10-й, 8-я с 9-й. Победитель пары 5-12 играет в 1/4 финала с командой, занявшей 4-е место в группе D. Победитель пары 6-11 - с занявшей 3-е место. Победитель пары 7-10 - с занявшей 2-е. Победитель пары 8-9 - с занявшей 1-е место.

С ПРЕСС-КОНФЕРЕНЦИИ

Вячеслав БЫКОВ: ТОЛЬКО ОВЕЧКИН И НОСИЛСЯ КАК УГОРЕЛЫЙ

- Сегодня мы встречались с гораздо более организованной командой, нежели в первом матче, - **сказал во вступительном слове главный тренер сборной России**. - Словаки построили игру от обороны и не давали возможности нашим форвардам атаковать из удобных позиций. Отсюда и малое количество опасных моментов по сравнению с первой игрой.

- Создалось впечатление, что командную игру показывала только тройка Зиновьева, а остальные сбивались на индивидуальные действия…

- С этим можно согласиться. Будем разбираться, почему так произошло. К тому же каждая команда играет так, как ей позволяет соперник, а сборная Словакии позволяла очень немного.

- В бригаде большинства вы поначалу использовали на позиции защитника Александра Овечкина, но затем отказались от этого варианта…

- Не хотелось получать голы в меньшинстве. Вариант с четырьмя форвардами уж очень сырой. Будем искать другие возможности для реализации большинства.

- Какие слабости сборной России выявил этот матч?

- В действиях наших хоккеистов мы не увидел азарта. Такое впечатление складывалось, будто ребята вышли не на игру олимпийского турнира, а на товарищеский матч. Только Овечкин носился как угорелый. Остальные почему-то такой активности не проявляли.

- В серии буллитов вы дали возможность капитану «Вашингтона» трижды выходить на дуэль с голкипером словаков. Между тем в НХЛ Овечкин не слишком стабильно выполняет буллиты…

- Александр рвался исполнять штрафные броски. Учитывая, что он был одним из лучших на поле в основное время, причин отказать ему не видел.

- После сегодняшнего поражения вы намерены как-то изменить подготовку к матчу с чехами?

- У нас есть план, отступать от которого не имеет смысла.

- Игроки сборной России в смешанной зоне жаловались на плохое питание и транспортные проблемы…

- Не думаю, что стоит поднимать эту тему. Хоккеисты живут в хороших условиях, точно в таких же, как и остальные участники олимпийского турнира. Если возникают какие-то проблемы, то руководство нашей олимпийской делегации старается оперативно их решать.

Ян ФИЛЦ: МЫ НЕ ДАЛИ СОПЕРНИКУ РАЗБЕЖАТЬСЯ

- Мы провели отличный матч и получили заряд уверенности перед плей-офф, - **подчеркнул во вступительном слове наставник словацкой сборной**. - Ребята словно старались преподнести мне подарок ко дню рождения. Но почивать на лаврах не стоит. Впереди решающие матчи.

- Ваша команда самая возрастная на олимпийском турнире, но в третьем периоде она выглядела свежее сборной России…

- Не знаю, чем это можно объяснить. Мы не имели возможности специально готовиться к матчу с россиянами после поражения от сборной Чехии. Просто дали установку действовать предельно дисциплинированно, с чем ребята справились. Отмечу и фантастическую игру голкипера Ярослава Галака. Его смело можно назвать главным творцом нашей победы.

- Можете ли вы сравнить сборные Чехии и России?

- Это очень разные команды. Чехи играют дисциплинированно, не отступают от выработанного заранее тактического плана. Мы проиграли им из-за допущенных ошибок. Нельзя было терять шайбы в средней зоне. Российская команда сильна своим нападением. Но мы не дали форвардам соперников разбежаться и за счет этого сумели сыграть вничью в основное время. В серии буллитов нам повезло.

- Может быть, все дело в Галаке?

- И в нем тоже, но буллиты - это лотерея.

ПОСЛЕ МАТЧА

Илья БРЫЗГАЛОВ: НАС СЛИШКОМ РАНО ЗАПИСАЛИ В ЧЕМПИОНЫ

После завершения матча, в котором сборная России потерпела поражение по буллитам, в смешанной зоне причины неудачи проанализировал голкипер Илья Брызгалов.

- Наверное, лучше проиграть сейчас, чем в плей-офф, - **подчеркнул вратарь**. - Слишком рано нам присвоили золотые медали. Игра со словаками выявила немало недостатков. Прежде всего - в игре в большинстве. Свои шансы при реализации «лишнего» нужно использовать.

- В спецбригаде сегодня играли такие мастера как Ковальчук, Малкин, Овечкин и Семин…

- При игре в большинстве наши хоккеисты очень широко располагались в зоне соперника. Голкипер словаков все видел и без труда отводил угрозы. Нужно было перекрывать ему обзор на «пятаке».

- Было ли установкой подавить соперника с первых минут?

- Нам требовалось играть активно, поддерживая высокий темп. Но это не всегда получалось из-за потерь шайбы на синей линии.

- Серия буллитов получилась очень продолжительной…

- Если бы мы выиграли, вспоминал бы ее с удовольствием. А так лучше сразу забыть.

- Главный тренер словаков Ян Филц назвал главным творцом победы своей команды голкипера Ярослава Галака…

- Парень просто профессионально сделал свою работу.

Павел ДАЦЮК: В БОЛЬШИНСТВЕ У НАС ПОКА НИЧЕГО НЕ ПОЛУЧАЕТСЯ

Форвард «Детройта» выделяется среди хоккеистов сборной России чувством юмора, но матч со словаками он комментировал очень серьезно.

- После уверенной победы над сборной Латвии мало кто ожидал, что сегодня у российской команды возникнут какие-то проблемы…

- Матч на матч не приходится. В принципе, мы ожидали, что словаки будут играть от обороны. Другое дело, что ее вполне можно было взломать. Мы просто не использовали свои шансы. Хорошо, что это случилось сейчас, а не в плей-офф. Настало время поработать над ошибками.

- Вы не сумели реализовать буллит в послематчевой серии…

- Так ведь в воротах у словаков не мальчик стоял, а голкипер «Монреаля». Я действовал по ситуации, пытался перехитрить Галака. Увы, не получилось. Для меня это тоже урок.

- Словаки накануне провели тяжелый матч с чехами, но в третьем периоде выглядели свежее россиян…

- Я бы так не сказал. Просто они всю игру провели у своих ворот, а когда атакуешь, тратишь больше сил.

- После стартового матча вы говорили, что игровые связи в сборной России пока не налажены…

- Налаживаем от игры к игре, от тренировки к тренировке. Хотя время на это нужно, особенно чтобы отшлифовать игру в большинстве. В этом компоненте у нас пока вообще практически ничего не получается.

Светлана НАУМОВА, из Ванкувера.

ОЛИМПИАДА-2010. Лыжные гонки. Женщины

ПРОБЕЖАЛИ МИМО ПЬЕДЕСТАЛА...

После трех гонок российские лыжницы по-прежнему без медалей

В отличие от мужчин, «выстреливших» великолепным медальным дублем, нашим лыжницам никак не удается включиться в борьбу за награды. В Уистлере завершились уже три женские лыжные гонки, а на пьедестал почета по-прежнему поднимаются представители других стран. Как уж мы рассчитывали на дуатлон 15 км (7,5+7,5), в котором всегда занимали прежде лидирующие позиции, но и тут пролетели мимо пьедестала... Олимпийское золото завоевала норвежка Марит Бьорген, опередив шведку Анну Хааг на 8,9 секунды. В борьбе за бронзу Юстина Ковальчик по фотофинишу опередила норвежку Кристин Штейру. А лучшая из россиянок Ольга Завьялова заняла 12-е место с отставанием от Бьорген в 1 минуту 40 секунд. Досадное поражение для чемпионки мира-2007 в дуатлоне... Ирина Хазова стала 13-й, Ольга Рочева заняла 26-е место, а Евгения Медведева - только 40-е... В чем причина столь неубедительного выступления?

ОТ ПЕРВОГО ЛИЦА

Ольга ЗАВЬЯЛОВА: Хочу закончить карьеру после Олимпиады

- Уже на первом подъеме классического круга я поняла, что придется бороться где-то за место в десятке, не выше. Ход был очень тяжелым, но я чувствовала, что проблема не в смазке, не в лыжах, а в моем состоянии... Вот по Бьорген сразу было видно, что она сейчас в отличной форме. Думаю, что на данном этапе с ней бесполезно бороться. Три года назад в Саппоро я всех обыгрывала... Вспомните: я тогда выиграла, а Бьорген занимала 10-е место, примерно как я сейчас. Или вон финка Вирпи Куйтунен: бегала-бегала, а тут ее и не видно. Это нормально, на самом деле: один год побеждает один, на следующий - другой... Включат ли меня в эстафету? Мне теперь вообще уже все равно - поставят меня в эстафету или нет. Какая разница?! Мой пик формы, наверное, впереди. При том я после Олимпиады хочу закончить карьеру - меня двое детей дома ждут...

Ирина ХАЗОВА: После гонки я плакала...

- Я сама не понимаю, почему у меня не получается. Физика вроде бы в порядке, форма есть. Скорее всего, проблема в психологии. Проще говоря, я перегорела. Вроде бы я ничего не боюсь, все нормально.. Но когда на гонку возлагаешь большие надежды, она потом обязательно не получается. Так и с Олимпиадой: стоит посчитать, что у тебя большие шансы, как тут же все из рук валится. После первой гонки я даже плакала... Я больше ни на что особых надежд не возлагаю. Буду бежать для болельщиков, для близких и относиться ко всему спокойно. Помня, что я говорила выше, может быть, это как раз правильный настрой, чтобы занимать высокие места.

Ольга РОЧЕВА: Мой последний шанс - 30 км

- Спасибо смазчикам за прекрасно подготовленные лыжи, но шансов подняться выше у меня сегодня все равно не было. Я вообще не думала, что на Олимпиаде побегу дуатлон. И к этой гонке совсем не готовилась. Но когда мне сказали, что ставят на преследование, глупо было отказываться. Ну кто будет отказываться от олимпийской гонки?! Конечно, объективно я чувствовала, что моя форма сейчас далеко не суперская. Но мой муж Анатолий сказал: «Олимпиада - это все равно праздник. Постарайся, потерпи». Пробежала, как смогла. Вроде бы тренировалась по плану, режим не нарушала. Но что-то не получается. Не знаю, как в итоге решат тренеры, но планируется, что эстафету все равно побегут Хазова и Коростелева. А я, если все будет нормально, выступлю на этой Олимпиаде еще в гонке на 30 км классическим стилем.

ТЕМ ВРЕМЕНЕМ...

Ковальчик может остаться без медали

Во время женского дуатлона Юстина Ковальчик нарушила правила прохождения дистанции. При подходе к пит-стопу, зоне смены лыж, Ковальчик перешла на коньковый ход задолго до черты, отделяющей классическую часть от коньковой, сообщает «Лыжный спорт».

На ТВ-картинке явно было видно, что как минимум 30 метров польская лыжница шла коньком на дистанции классического хода. Правила проведения гонки ФИС гласят, что во время классического хода лыжник может подработать не более двух раз коньковым ходом. За три хода лыжник снимается с дистанции. Жюри увидело нарушение польской спортсменки, но совершенно неожиданно для всех приняло решение не дисквалифицировать Ковальчик, сославшись на то, что это нарушение правил «не принесло преимущества польской лыжнице».

Норвежские тренеры не заметили этого нарушения во время гонки, и только когда норвежское телевидение им показало повтор этого эпизода, бросились подавать протест. Но выяснилось, что они не успели этого сделать в отведенное ФИС время. Теперь у норвежцев есть 72 часа, чтобы подать апелляцию на решение жюри. Они должны представить четкую запись этого эпизода. Тренеры норвежской сборной заявляют, что главную роль в принятии решения, идти ли в апелляционную комиссию или нет, будет играть Кристина Штейра, которая в случае удовлетворения протеста получит бронзовую олимпийскую медаль.

Напомним, что в аналогичной ситуации год назад на чемпионате мира в Пьонгчанге ни Максим Чудов, ни российская делегация отобрать золото у биатлониста Оле Эйнара Бьорндалена так и не сумели…

СЛОВО - ЧЕМПИОНКЕ

Марит БЬОРГЕН: Я получала удовольствие на трассе!

Марит Бьорген уходит в отрыв за своим вторым золотом.

- После победы в классическом спринте я подумала: «Ну все, теперь можно расслабиться и получать удовольствие!» И сегодня я действительно получала удовольствие на трассе! Мой план был - сразу выйти вперед и поднять скорость. На коньке лидирующая группа была уже не велика. За пару километров до финиша атаковать попробовала Кристин Штейра. Я увидела ее рывок, подхватила и сделала отрыв. За километр до финиша тренеры крикнули, что я выигрываю у всех 20 секунд. И тут я поняла, что сегодня - мой день. Такой отрыв я уже ни за что не отдам. Кроме того, я же понимала, что Ванкувер - мой последний шанс выиграть олимпийскую медаль.

Лыжные гонки. Женщины. Дуатлон. 15 км. 1. Марит Бьорген (Норвегия) - 39.58,1 . 2. Анна Хааг (Швеция) - отставание 8,9. 3. Юстина Ковальчик (Польша) - + 9,3. 4. Кристин Штейра (Норвегия) - +9,4. 5. Айна-Кайса Сааринен (Финляндия) - +42,5. 6. Тереза Йохауг (Норвегия) - +51, 9… 12. Ольга Завьялова - + 1.40,2. 13. Ирина Хазова - + 1.58,0… 26. Ольга Рочева - + 2.32,4… 40. Евгения Медведева (все - РОССИЯ) - + 4.01,5.

КСТАТИ

Оле Виген ХАТТЕСТАД: Уверен, что эти русские чистые

Триумф россиян Никиты Крюкова и Александра Панжинского, сенсационно завоевавших золото и серебро в лыжном спринте, до сих пор остается одной из самых обсуждаемых вокруг ванкуверской Олимпиады тем. Масла в огонь, как замечает skirun.ru, подлила норвежская пресса, которая, оправдывая неудачи своих гонщиков, усматривает причины всех зол в привычном тезисе: «Русские сидят на допинге!».

Когда знаменитому норвежскому гонщику Оле Вигену Хаттестаду задали сакраментальный вопрос: «Эти ребята обыграли вас нечестно? Опять смошенничали с допингом?» - двухкратный чемпион мира по спринту не стал прятаться за удобное объяснение своему поражению: «Нет! Я уверен, что эти русские чистые. Почему? Потому что они не сверхлюди. Они просто сражались во всю силу, и я считаю их настоящими атлетами. Совершенно точно, что их проверяли невероятно много после всех этих допинговых скандалов. Я в них верю. Крюков постоянно был среди лидеров классического спринта. В этом году он боролся за подиум на всех этапах Кубка мира. Я уверен, что Никита и Александр будут доминировать в мировом лыжном спринте ближайшие годы».

Лидер текущего Кубка мира Петтер Нортуг был немногословен. Отвечая на вопрос норвежских журналистов, честно ли выиграли русские, он лаконично ответил: «Да».

Считает закономерной победу россиян и председатель лыжегоночного комитета Международной федерации лыжных видов спорта (FIS), трехкратный олимпийский чемпион легендарный норвежец Вегард Ульванг. «На самом деле в той гонке произошла очень интересная вещь, - **заметил Ульванг**. - Впервые в истории спринта мы увидели, как кто-то начал атаку с самого старта, с первых же метров дистанции! Я думаю, норвежцы просто оказались к этому не готовы. Они спали, пока русские атаковали! Лично я, правда, рад за россиян».

МНЕНИЕ ТРЕНЕРА

Юрий ЧАРКОВСКИЙ: Кто побежит эстафету, решим позже

- Девочки разочаровали, - **вздохнул главный тренер сборной России по лыжным гонкам, подводя итоги выступления команды в женском дуатлоне**. - Думал, что они будут бороться за место в первой шестерке, особенно Медведева. Но Женя меня сильно удивила. Не помню, чтобы она когда-нибудь так слабо проходила классическую дистанцию в дуатлоне. Рочеву мы выставили как запасной вариант, чтобы проверить ее готовность к эстафете 4х5 км. Она просто должна была пробежать всю трассу, прочувствовать ее. Ольга Завьялова вот говорит, что «ее никак не прорвет», нет легкости и свежести. А у Хазовой, видимо, все дело в психологии. Ведь она пропустила два года, ей сложно сразу войти в ритм и вклиниться в элиту. Но мне кажется, что скоро она войдет в нормальный ритм. Что касается команды на эстафету, то в кандидатах пять девочек: Хазова, Медведева, Рочева, Коростелева и Завьялова. Кто из них побежит, решим позже.

ОЛИМПИАДА-2010. КОНЬКИ

КУДА УХОДИТ ФОРМА?

Бронза Ивана Скобрева, увы, не вдохновляет на медальные подвиги представительниц прекрасного пола нашей сборной. Не принесла России наград и очередная дистанция - 1000 м. Победу на ней одержала канадка Кристин Несбитт (1.16,56). Всего 0,02 секунды ей уступила голландка Аннетт Герритсен. Третье время - в активе голландки Лаурин ван Риссен (1.16,72). Лучшая из россиянок Екатерина Шихова заняла 11-е место (1.17,46). Ольга Фаткулина заняла 20-е место, Екатерина Малышева была 27-й, Екатерина Лобышева - 28-й.

Досадно, особенно за Малышеву, которая в январе на чемпионате мира по спринтерскому многоборью в Обихиро (Япония) показала в одном из забегов на 1000 м второй результат.

Завершилась, к сожалению, Олимпиада для Юлии Немой, которая после мощного разбега на дистанции 500 м упала, не удержавшись на повороте. Диагноз медиков неутешителен - надрыв связок.

ОТ ПЕРВОГО ЛИЦА

Екатерина МАЛЫШЕВА: Не такой я представляла свою первую Олимпиаду...

- Такого выступления на Олимпийских играх я от себя просто не ожидала. Не знаю, что случилось... Внутри пустота какая-то. Сил нет. Поэтому и бежала так тяжело. Почувствовала, что все не очень хорошо, что форма уходит - еще на предолимпийском сборе в Калгари. Или перебрала нагрузки, или многочисленные перелеты сказались... В командной гонке я не участвую. А про две личные дистанции - 500 и 1000 м - могу сказать: не сложилось. Не такой, конечно, я представляла свою первую Олимпиаду, вы уж извините, что так все получилось...

Екатерина ШИХОВА: Это все нервы, стресс...

- Что не получилось? Все не получилось! Это все нервы... Такое ощущение, что это не Олимпийские игры, а какие-то Нервные игры. Соревнования, на которых спортсмены проходят проверку на прочность. Я ее, увы, не прошла... Для меня это первые Олимпийские игры, первый старт. Конечно, хотелось перед основными дистанциями стартовать еще где-то, например на пятисотке - просто чтобы снять стресс. Но я начала сразу с тысячи, и все нервы проявились именно здесь. Вроде бы перед выходом на старт все было в порядке, я настраивалась, а потом - начал бить мандраж... У меня впереди еще полуторка и командная гонка. Очень хотелось бы перед ними успокоиться, прийти в себя.

Конькобежный спорт. Женщины. 1000 м. 1. Кристин Несбитт (Канада) - 1.16,56. 2. Аннетт Герритсен - 1.16,58. 3. Лаурин ван Риссен (обе - Голландия) - 1.16,72. 4. Кристин Гроувз (Канада) - 1.16,78. 5. Нао Кодейра (Япония) - 1.16,80. 6. Маргот Боер (Голландия) - 1.16,94… 11. Екатерина Шихова - 1.17,46… 20. Ольга Фаткулина - 1.18,13… 27. Екатерина Малышева - 1.18,56. 28. Екатерина Лобышева (все - РОССИЯ) - 1.18,78.

ГАНДБОЛ. ЛИГА ЧЕМПИОНОВ. ОСНОВНОЙ ЭТАП

Мужчины. 8-й тур

СОПЕРНИК ПИКНУТЬ НЕ УСПЕЛ, КАК НА НЕГО «МЕДВЕДЬ» НАСЕЛ

«Чеховские медведи» (Россия) - «Пик Сегед» (Венгрия) - 39:30 (20:12)

«Чеховские медведи» за два матча до окончания группового турнира могут начинать подготовку к играм 1/8 финала плей-офф.

Главная задача текущего момента - не сдать позиций, а в идеале - побороться за первое место. Но с учетом того, что с великим «Монпелье» тягаться очень трудно, даже вторая позиция в группе будет неплохим результатом, поскольку позволит начать борьбу в плей-офф с не самым сильным соперником.

Серьезное сопротивление венгерские гандболисты попытались оказать лишь в первые минуты матча, но несколько удачных атак «Медведей» сразу все расставили по своим местам. Первую половину встречи подопечные Владимира Максимова завершили с преимуществом в 8 мячей. А во втором тайме без особого напряжения довели матч до победы - 39:30.

Группа А. ПАОК (Греция) - «Монпелье» (Франция) - 23:34. «Вальядолид» (Испания) - «Констанца» (Румыния) - 26:26.

	И	В	Н	П	М	О
1. «Монпелье»	8	7	0	1	272-202	14
2. «Чеховские медведи»	8	5	2	1	271-232	12
3. «Вальядолид»	8	4	2	2	236-214	10
4. «Констанца»	8	3	1	4	226-243	7
5. «Пик Сегед»	8	1	1	6	217-247	3
6. ПАОК	8	1	0	7	191-275	2

25 февраля (четверг). *«Чеховские медведи» - «Монпелье».* ***3 марта (среда).*** *ПАОК - «Чеховские медведи».*

Женщины. 3-й тур

Первая победа волжанок

«Динамо» (Волгоград, Россия) - «Хипо» (Австрия) - 27:21 (15:11)

Динамовки Волгограда взяли свои первые два очка в основном этапе гандбольной Лиги чемпионов. После двух поражений на старте еще одна неудача могла напрочь перечеркнуть надежды волжанок в борьбе за одну из двух путевок в плей-офф.

При неплохой обороне хозяйкам площадки удавалось достаточно разнообразно строить свои атакующие действия. Позиционное давление на соперниц регулярно подкреплялось быстрыми контратаками. Наиболее активной при штурме австрийских ворот была лидер волгоградских атак Анна Кочетова, которой удалось поразить ворота соперниц десять раз.

- Нам хочется пройти дальше. Приложим для этого все усилия - постараемся в трех оставшихся матчах сыграть как можно лучше, - **заверила после матча Анна Кочетова**.

Группа 2	И	В	Н	П	М	О
1. «Олтхим»	2	2	0	0	61-50	4
2. «Виборг»	2	2	0	0	65-55	4
3. «Динамо»	3	1	0	2	80-81	2
4. «Хипо»	3	0	0	3	73-93	0

21 февраля (воскресенье). *«Олтхим» (Румыния) - «Виборг» (Дания).* ***6 марта (суббота).*** *«Динамо» - «Олтхим», «Хипо» - «Виборг».*

ШАХМАТЫ. СУПЕРТУРНИР В ЛИНАРЕСЕ

ТОПАЛОВ УХОДИТ В ОТРЫВ

Две победы подряд - над россиянином Александром Грищуком и испанцем Франсиско Вальехо - упрочили лидирующее положение болгарского гроссмейстера Веселина Топалова. Не поколебала его и субботняя ничья с Вугаром Гашимовым.

Отрыв в одно очко - достаточно серьезное преимущество экс-чемпиона мира за три тура до финиша. Однако не будем забывать, что в предпоследнем туре Веселина проэкзаменует белыми наш Саша Грищук, который наверняка попытается взять реванш за поражение в первой партии. В субботу московский гроссмейстер добился ничьей в партии с Борисом Гельфандом.

Супертурнир XXI категории (Линарес, Испания). 6-й тур. Веселин Топалов (Болгария) - Франсиско Вальехо (Испания) - 1:0. Ничьи: Вугар Гашимов (Азербайджан) - Борис Гельфанд (Израиль), Александр Грищук (РОССИЯ) - Левон Аронян (Армения). **7-й тур.** Ничьи: Гашимов - Топалов, Аронян - Вальехо, Гельфанд - Грищук. **После 7 туров.** 1. Топалов - 5. 2-4. Аронян, Гашимов, Грищук - по 3,5. 5. Гельфанд - 3. 6. Вальехо - 2,5.

21 февраля (воскресенье). 8-й тур. *Топалов - Аронян, Вальехо - Гельфанд, Грищук - Гашимов.*

«Аэрофлот оупен-2010»

Мы в Дортмунд не едем

Победу в главном турнире московского шахматного фестиваля «Аэрофлот оупен-2010» одержал 19-летний вьетнамский гроссмейстер Ле Лием. Помимо денежного приза вьетнамец выиграл путевку на супертурнир в германском Дортмунде, который состоится летом этого года.

«Аэрофлот оупен-2010». 1. Ле Лием (Вьетнам) - 7. 2. Антон Коробов (Украина) - 6,5. 3. Александр Мотылев (РОССИЯ) - 6...

ВНИМАНИЮ ЧИТАТЕЛЕЙ И РАСПРОСТРАНИТЕЛЕЙ!

Следующий номер газеты выйдет в четверг, 25 февраля

СПОРТ УИК-ЭНД

Товарный знак «Спорт уик-энд» зарегистрирован в Российском агентстве по патентам и товарным знакам.

УЧРЕДИТЕЛЬ - Общество с ограниченной ответственностью «Редакция газеты «Спорт уик-энд»

Генеральный директор Александр КРАУЗЕ.

Регистрационное свидетельство ПИ № 77-12887 выдано Министерством Российской Федерации по делам печати, телерадиовещания и средств массовых коммуникаций 10 июня 2002 г.

Редакция не несет ответственности за содержание рекламных объявлений. Точка зрения автора может не совпадать с позицией редакции. Рукописи не рецензируются и не возвращаются. При перепечатке материалов, опубликованных в «Спорт уик-энде», ссылка обязательна. Публикация материалов возможна только при наличии паспортных сведений об авторе, № пенсионного страхового удостоверения, ИНН.

НАШ АДРЕС: 197110, Санкт-Петербург, пр. Динамо, д. 44, УСБ гребли.

(812) 702-74-34,
+7-905-226-13-97 - *отдел рекламы*
(812) 380-74-64 - *отдел информации*
(812) 235-10-05 - *бухгалтерия*
факс: (812) 235-10-05, (812) 702-74-34
E-mail: info@sport-weekend.com
Адрес интернет-сайта: www.sport-weekend.com

Главный редактор Дмитрий ЗАХАРОВ

ГАЗЕТА ВЫХОДИТ ПО ЧЕТВЕРГАМ И ВОСКРЕСЕНЬЯМ.
Во время чемпионата России по футболу выпускается дополнительный номер по ПОНЕДЕЛЬНИКАМ, а в период еврокубковых турниров с участием российских ФК - еще и по ПЯТНИЦАМ.

Дизайн и верстка: В. Писаренко, К. Захаров.

Отпечатано в типографии ООО «Фирма «Курьер». Санкт-Петербург, ул. Благодатная, 63. Тираж - 30 000

Номер подписан к печати 21.02.2010 в 3.00. Заказ № 50