XXII ЗИМНИЕ ОЛИМПИЙСКИЕ ИГРЫ. ОБЩЕКОМАНДНЫЙ ЗАЧЕТ

РОССИЯ - НА ПЕРВОМ МЕСТЕ С РЕКОРДОМ СССР!

Уже повторен российский рекорд по золоту (1994) и союзное достижение (1988) по общему числу наград. Сегодня и эти достижения могут пасть!

Кто ждал такого? Только честно. Ведь по итогам прошлогодних чемпионатов мира по олимпийским дисциплинам получалось только 7 медалей высшего достоинства (всего - 23). Точно такую же цифру проецировали суммарные результаты текущих этапов Кубков мира. Сам Виталий Мутко накануне Игр в Сочи говорил, что 3-е место будет выдающимся успехом России, а 4-е - очень хорошим результатом.

Кстати, именно 4-5-е место выводили нам и итоги ЧМ-2013, и Кубков мира-2013/14, и прогнозы многих авторитетных спортивных оракулов. 3-е место всем виделось пиком наших возможностей. И ведь достаточно скромное начало Олимпиады, казалось, подтверждало ограниченность наших возможностей: в ходе первой недели соревнований мы устойчиво шли в районе 7-й ступени общекомандного зачета. Понятно, мы искали и в той ситуации поводы для оптимизма, но всё равно пределом мечтаний виделось место в тройке. Особенно когда уходили мимо российской копилки медали лыжных спринтеров, когда промах последним выстрелом Антона Шипулина лишил его верного золота на стартовой биатлонной дистанции, когда из-за травмы в самый канун короткой программы снялся Евгений Плющенко…

14 февраля, после окончания седьмого дня Олимпиады, мы опустились на 8-ю ступень в медальной иерархии, имея всего две золотые медали. В этот момент, откровенно говоря, стало даже мерещиться повторение ванкуверского провала. Ведь недаром в народе говорят: беда не приходит одна.

(Окончание на 6-й стр.)

СОЧИ-2014. Медали
Положение на 23 февраля

М Страна	З	С	Б	Всего
1. РОССИЯ	11	10	8	29
2. Норвегия	11	5	10	26
3. Канада	9	10	5	24
4. США	9	7	11	27
5. Голландия	8	7	9	24
6. Германия	8	6	5	19
7. Швейцария	6	3	2	11
8. Белоруссия	5	0	1	6
9. Австрия	4	8	5	17
10. Франция	4	4	7	15
11. Польша	4	1	1	6
12. Китай	3	4	2	9
13. Юж. Корея	3	3	2	8
14. Швеция	2	6	6	14
15. Чехия	2	4	2	8
16. Словения	2	2	4	8

СПОРТ УИК-ЭНД

23 - 25 февраля 2014 года

www.sport-weekend.com

БИАТЛОН. Мужчины. Эстафета. 4х7,5 км

РУССКИЙ ХАРАКТЕР! «ШИ-ПУЛЬНУЛИ» НА ПОСОШОК!

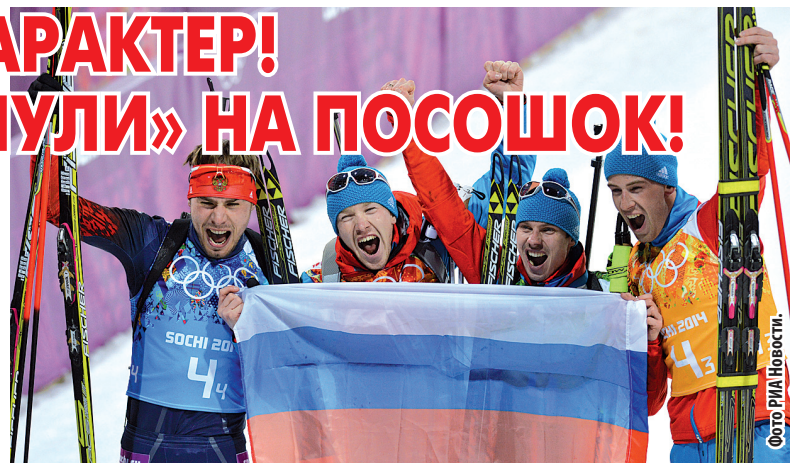
Фото РИА Новости.

Мужская сборная России на мажорной ноте завершила свое выступление на Олимпиаде в Сочи, вырвав золото в эстафете. Напора борьбы не выдержал грозный норвежец Эмиль Хегле Свендсен, «застрелившийся» на «стойке» последнего этапа. А у немца Симона Шемппа в финишном створе не нашлось аргументов против нашего Антона Шипулина.

Волков удачно заменил Гараничева

Накануне старта мужской эстафеты, в которой у россиян была последняя возможность выиграть золотую медаль в Сочи, тренерский штаб сборной решил отцепить от эстафетной четверки бронзового призера в индивидуальной гонке Евгения Гараничева, который заехал на штрафной круг в смешанной эстафете. Вместо него первый этап был доверен Алексею Волкову, стартовавшему в компании норвежца Тарьей Бё, немца Эрика Лессера и австрийца Кристофа Зумана. При этом гонку возглавил швед Тобиас Арвидсон, лидировавший, правда, только до первой «лежки», где старший Бё и Лессер отстрелялись без дополнительных патронов, а Волкову пришлось использовать шестой выстрел.

На «стойке» ситуация повторилась: норвежец и немец отработали чисто, а россиянин использовал еще один дополнительный патрон, но удержался на третьем месте за лидерами, проиграв Бё всего лишь 16 секунд.

Устюгов удержался в тройке

В итоге Евгений Устюгов ушел на дистанцию за младшим (рыжим) Бё и немцем Даниэлем Бёмом, сохранив такое же отставание после первой «лежки», где нашему биатлонисту понадобилось сделать еще один дополнительный выстрел. При этом немец и норвежец поменялись местами. Но на «стойке» Йоханнес снова вырвался вперед, а вот Устюгов заставил поволноваться, поскольку использовал не один, а уже два дополнительных патрона. В результате при передаче эстафеты отрыв от лидирующих норвежцев увеличился до 20 секунд. Но это было не смертельно.

(Окончание на 7-й стр.)

СНОУБОРД. ЗНАЙ НАШИХ!

ВИКТОР - ЗНАЧИТ ПОБЕДИТЕЛЬ!

Вик Вайлд – двукратный олимпийский чемпион

Сноуборд – это по-нашему! Трудно было предположить, что один из самых молодых развивающихся видов спорта принесет России на сочинской Олимпиаде две золотые, серебряную и бронзовую награду!

Героем последних дней на трассе горнолыжного комплекса «Роза Хутор» стал российский сноубордист Вик Вайлд. Средний американский райдер, сменив страну, под российским флагом стал двукратным олимпийским чемпионом! Этот невысокий коренастый парень с задиристым взглядом, как у британского боксера Рикки Хаттона, заставил тысячи российских мальчишек загореться мечтой о покорении горных склонов на сноуборде.

(Окончание на 8-й стр.)

БОБСЛЕЙ. ПЕРЕД РЕШАЮЩИМИ СТАРТАМИ

УВИДЕТЬ БОБ С ЗОЛОТОЙ ГРАВИРОВКОЙ

У экипажа Зубкова - две попытки, чтобы победить, и это способно решить все!

События последних дней кардинально изменили на сочинской Олимпиаде баланс сил в медальном зачете. После невероятно трудного старта представители России совершили в последние дни настоящий спортивный подвиг, усилиями мастеров шорт-трека и сноуборда сравнявшись по числу золотых медалей с занимавшими первое место норвежцами - по 11. Теперь уже россияне возглавляют медальный зачет!

Однако в воскресенье – лыжный марафон у мужчин, и позиции норвежских лыжников в этой дисциплине необычайно сильны. Чем может ответить Россия? Будем надеяться на наших лыжников. Но все же главная козырная карта у нас – бобслей. Именно в воскресенье состоятся решающие два заезда бобов-четверок.

В субботу первая сборная России в составе Александра Зубкова, Алексея Негодайло, Дмитрия Труненкова и Алексея Воеводы вела напряженную борьбу с главными конкурентами - экипажами из Германии, Латвии и США. После первого заезда четверка Александра Зубкова лидировала с рекордом трека – 54,82. Наша команда опережала немецкий экипаж во главе с Максимилианом Арндтом на 0,06 секунды, американцев со Стивеном Холкомбом – на 0,07. Однако во второй попытке дружина Зубкова преодолела трассу с четвертым временем, но все же по сумме обоих заездов сохранила первое место. Всего 0,04 секунды нашему экипажу уступает первая команда Латвии. На третье место переместилась первая команда Германии, которая после первой попытки была второй.

Заключительные два заезда, которые состоятся в воскресенье, не только назовут имена новых олимпийских чемпионов, но и способны окончательно утвердить команду России на первом месте в медальном зачете Игр. Зубков и Воевода уже покорили сочинскую трассу, завоевав на ней титул олимпийских чемпионов в двойках. Теперь всё решается в четверках! Кто оставит на борту своего боба выгравированные золотом фамилии? Верим в наших ребят!

Бобслей. Мужчины. Четверки. После двух попыток из четырех. 1. Россия (Александр Зубков, Дмитрий Труненков, Алексей Негодайло, Алексей Воевода) – 1.50,19. 2. Латвия (Оскарс Мелбардис) – 1.50,23. 3. Германия (Максимилиан Арндт) – 1.50,35… 6. Россия (Александр Касьянов, Максим Белугин, Ильвир Хузин, Алексей Пушкарев) – 1.50,52… 15. Россия (Никита Захаров, Николай Хренков, Петр Моисеев, Максим Мокроусов) – 1.51,27.

ФУТБОЛ. СОПЕРНИК «ЗЕНИТА» ПО ЛИГЕ ЧЕМПИОНОВ

«БОРУССИЯ» РАЗГРОМЛЕНА - 0:3!

Что это - полный провал или попытка сберечь силы накануне визита на «Петровский»?

ГЕРМАНИЯ. 22-й тур

«Гамбург» - «Боруссия» Д - 3:0

Голы: Йирачек, 42 (1:0); Ласогга, 58 (2:0); Чалханоглу, 90+1 (3:0).

За три дня до визита на «Петровский», где во вторник дортмундская «Боруссия» проведет первый матч 1/8 финала Лиги чемпионов с «Зенитом», команда Юргена Клоппа уступила в гостях «Гамбургу» с разгромным счетом 0:3!

Тем не менее этот результат ни в коем случае нельзя принимать на веру. Накануне поединка «Гамбург» находился в «зоне вылета» турнирной таблицы бундеслиги, на 17-м месте. При этом гамбуржцы проиграли семь матчей кряду! И вот вчера преподнесли сенсацию, проутюжив команду Юргена Клоппа.

Быть может, лишь потому, что «Боруссия» не сражалась так, как умеет, за победу? И, памятуя фиаско «Байера» и «Баварии» в играх с питерским клубом, сделала особую ставку на первый матч с «Зенитом»? Тем более что он состоится уже во вторник, через три дня после визита на «Имтех-Арену»?

Ответы на эти вопросы попытался найти наш специальный корреспондент Сергей Беседин, который побывал на матче «Гамбург» - «Боруссия».

Подробности - на 3-й стр.

ЭКСПЕРТИЗА

Анатолий БЫШОВЕЦ: ВИДЕЛ ПОСЛЕДНИЙ МАТЧ «БОРУССИИ». НА ФАВОРИТА ОНА НЕ ТЯНЕТ

Шансы питерцев на выход в четвертьфинал серьезно повысятся, если они сумеют использовать свои козыри

Экс-наставник сборной России и питерского «Зенита» излучает оптимизм после матчей наших команд в Лиге Европы, а подопечных Спаллетти и вовсе считает едва ли не фаворитом в борьбе за выход в 1/4 Лиги чемпионов в противостоянии с «Боруссией». По мнению Бышовца, питерцам по силам уже в ближайшее время оставить свои проблемы в прошлом.

Быстров и Бухаров могут стать лидерами «Анжи»

- Какое впечатление произвел обновленный «Анжи»?

- В целом игра команды выглядела оптимистично. На фоне бельгийцев «Анжи» смотрелся очень достойно, но бросалось в глаза, что из-за длительного перерыва хозяевам приходится сложно. Еще одна проблема и одновременно резерв «Анжи» - сыгранность, особенно атакующих связок. Бухаров - Смолов, Алиев - Бухаров-Смолов могут взаимодействовать гораздо лучше.

- На что махачкалинцы могут рассчитывать в ответной встрече?

- Думаю, «Анжи» по силам добиться лучшего результата, чем дома. Но надо учесть, что на своем поле «Генк» играет заметно агрессивнее - атакует большими силами на высоких скоростях, прессингует, часто доставляет мяч в штрафную. Матч может получиться очень сложным.

- Есть основания ожидать, что весной под руководством Гаджиева мы увидим совершенно другую команду?

- Сейчас можно сказать, что для этого есть предпосылки. В «Анжи» много не только мастеровитых, но и хорошо мотивированных игроков. Для одних - это желание убедить в своей состоятельности Капелло и поехать на чемпионат мира. Для вторых - доказать своим бывшим клубам, что там их недооценили. Третьих максимально мотивирует само нахождение команды в подвале таблицы. Тем интереснее будет посмотреть, насколько и как быстро «Анжи» преобразится.

(Окончание на 2-й стр.)

ВНИМАНИЮ ЧИТАТЕЛЕЙ И РАСПРОСТРАНИТЕЛЕЙ!

Следующий номер газеты выйдет в СРЕДУ, 26 февраля

4 607115 730172 14108

+6 Газета выходит с 12 октября 1997 года № 19 (1683) Цена свободная

ФУТБОЛ. Экспертиза

Анатолий БЫШОВЕЦ: ВИДЕЛ ПОСЛЕДНИЙ МАТЧ «БОРУССИИ». НА ФАВОРИТА ОНА НЕ ТЯНЕТ

(Окончание. Начало на 1-й стр.)

- Кто из ее игроков может стать не только лидером, но и заметной фигурой во всем чемпионате?

- Таких сразу несколько - Быстров, Бухаров и Алиев. Но для того, чтобы они с партнерами заставили о себе говорить, важны несколько условий. Во-первых, это качество взаимодействия, какими темпами оно будет улучшаться. Еще один ключевой момент - обстановка в команде. Смогут ли тренеры сделать ее такой, чтобы футболисты не только сделали «Анжи» сильнее, но и сами раскрылись. Само по себе громкое имя или высокое мастерство этого не гарантируют. Выдвигает лидеров именно команда. И зависит это от того, насколько в ней самой всё способствует максимальной эффективной отдаче.

«Ювентус» - главный фаворит

- Перейдем к «Рубину», еще одной обновленной команде…

- Эти обновления пока все-таки не сильно бросаются в глаза. В большей степени видно другое - в «Рубине» осталось достаточно опытных футболистов, они обеспечивают в игре высокую организацию и надежность. Поэтому не случись у казанцев в первом тайме удаления, матч для них мог бы сложиться гораздо легче.

- Испанцы выглядели фаворитами в этом противостоянии?

- Абсолютно нет. «Бетис» занимает последнее месте в таблице и, похоже, больше озабочен сохранением места в Примере, чем борьбой за высокий результат в Лиге Европы. Думаю, у «Рубина» более высокие шансы пройти в следующий раунд.

- Потеря кого-то из лидеров сказывается на его игре?

- Конечно, это тоже заметно. Без Натхо не столь точный и быстрый переход в атаку, меньше неожиданных ходов. Без Рондона не хватает мощи и разнообразия у чужих ворот. Но, во-первых, у других футболистов есть время, чтобы занять ниши прежних лидеров и сыграться с партнерами. Во-вторых, это не те сложности, которые должны помешать успешной борьбе против «Бетиса».

- Как наши смотрелись на фоне других участников Лиги Европы?

- Если рассматривать далекую перспективу, с прицелом на выход в высокие стадии, то главным фаворитом Лиги Европы сейчас вижу «Ювентус». Это однозначно. После него поставлю «Шахтер». Потом другие украинские команды – «Днепр» и «Черноморец». Они достаточно сильны. И уже после них, наверное, «Анжи» с «Рубином».

Впрочем, такой я вижу расклад на данный момент. А насколько повысятся шансы российских команд, зависит от того, как они будут прибавлять и как быстро справятся с текущими сложностями.

Маленькое преимущество дортмундцев – домашний ответный матч

- Что ждете от матча «Зенита» с «Боруссией»?

- Сегодня внимательно смотрел матч «Боруссии» с «Гамбургом» и команда Клоппа меня разочаровала. Ни взаимодействие линий, ни игра отдельных футболистов, ни скорости - ничего не произвело впечатления. При этом было заметно, что на дортмундцах серьезно сказывается потеря травмированных. Еще одна проблема - атмосфера внутри команды. По тому, что я заметил, как, например, уходил с поля Левандовски, мне атмосфера показалась далекой от идеала, даже скорее нервной.

- Значит, безоговорочным фаворитом немцев не считаете?

- По состоянию на сегодня «Боруссию» вообще фаворитом назвать нельзя. А уж безоговорочным - тем более. Подопечные Клоппа сейчас совсем не та команда, которую мы видели в мае в финале Лиги чемпионов. С другой стороны - сам «Зенит» в последнее время, на мой взгляд, становится сильнее. У него стабилизируется состав, в команде адаптируются новички, товарищеские матчи позволили вспомнить старые связи и, возможно, наиграть что-то новое. Если питерцы будут действовать на высоких скоростях, разнообразно комбинировать у чужой штрафной, то у них очень хорошие шансы воспользоваться проблемами «Боруссии» в обороне. Еще один фактор - погода и, как следствие, состояние поля. Если они окажутся далекими от привычных, то это может значительно добавить гостям сложностей.

- Стоит ли рассчитывать на то, что Рондон с первого же матча за «Зенит» сделает атаку заметно сильнее?

- Вполне. Венесуэлец - сильный нападающий. Он обязательно должен усилить «Зенит». Возможно, мы это увидим уже во вторник. Если Рондон наладил взаимодействие с партнерами, а они в достаточной степени будут на него играть, то он может доставить немцам очень много проблем.

- А какие проблемы у «Зенита» продолжают беспокоить?

- Они, конечно, еще остаются. Это и центр обороны, и опорная зона, и переход из обороны в атаку. Но надеюсь, что к матчу с «Боруссией» команда Спаллетти с этими проблемами справится. По крайней мере, внутренних резервов для этого у «Зенита» достаточно.

- Весомое ли преимущество дает «Боруссии» ответный матч на своем «Сигнал Идуна Парк»?

- В какой-то степени это для немцев козырь. Ведь решать задачу выхода в следующий круг сподручнее на привычном поле, когда к тому же тебя поддерживает 80 тысяч болельщиков. Поэтому лучше, конечно, ехать в Дортмунд с каким-то заделом. Но все же определяющим фактором это не считаю. И в первую очередь потому, что по игровым аспектам «Зенит» сейчас не уступает сопернику. Если же на «Петровском» он использует свои козыри, то шансы на выход в четвертьфинал серьезно повысятся.

Игорь КОРОТЫГИН.

Контрольный матч. «Зенит» (Россия) - «Нарва-Транс» (Эстония) - 2:0 (2:0). **Голы:** Рондон, 22 (1:0); Рондон, 27 (2:0).

«Зенит» (первый тайм): Лодыгин, Анюков, Ломбертс, Нету, Кришито, Витсель, Файзулин, Шатов, Аршавин, Халк, Рондон. **«Зенит»(второй тайм):** Малафеев, Смольников, Губочан, Зуев, Лукович, Тимощук, Зырянов, Могилевец, Шатов, Рязанцев, Кержаков.

ПРЕДСТАВЛЯЕМ СОПЕРНИКА «ЗЕНИТА»

ЗАБЬЕТ ЛИ «ПИНГВИН» ЛЕВАНДОВСКИ?

Явное сбережение сил перед визитом в Санкт-Петербург в гости к «Зениту» сыграло вчера дурную шутку с футболистами дортмундской «Боруссии». Атакующие звезды команды Юргена Клоппа впервые за последние 7 туров бундеслиги ушли с поля без единого мяча. А обескровленная потерями Хуммельса и Суботича оборона «черно-желтых» и вратарь Роман Вайденфеллер пропустили целых три мяча – и тоже впервые в сезоне. И от кого! От балансирующего на грани вылета из бундеслиги «Гамбурга»!

Если подобной гостеприимности от «резервной» пары центральных защитников Папастатопулос – Фридрих, на которых вынужден сейчас полагаться Клопп, можно будет ждать и в будущий вторник на «Петровском», то случится поистине радостная для нас сенсация, если Левандовски и К° уйдут после матча «всухую» второй раз подряд за 4 дня. Во всяком случае, двух безголевых матчей кряду в своем текущем чемпионате дортмундцы за 22 проведенных тура не позволили себе ни разу. Заодно напомним, что в тройке лучших бомбардиров находятся сразу два форварда «Боруссии» - Роберт Левандовски и Пьер-Эмерик Обамеянг. Поляк забил 14 мячей, габонец – 13. В активе Марко Ройса 8 голов, Генрих Мхитарян добавил еще 5. Вот этой-то четверки зенитовцам и надо опасаться больше всего!

Особняком, конечно, стоит Левандовски с его мировой известностью, покером в полуфинале Лиги чемпионов («Реалу»!) , миллионными контрактами и …серьезным физическим недугом. Да-да, одна нога форварда значительно короче другой. Из-за этого у него, скажем так, весьма своеобразная манера бега – а в юношеских своих командах он вообще имел обидную кличку «пингвин». У нас в России мальчишку с такими проблемами со здоровьем просто «завернули» бы домой из любой спортшколы. В Польше же Левандовски отчислили лишь однажды, причем из его любимой «Легии», правда, юношеской. В результате наверх, в большой европейский футбол, пришлось пробиваться через клуб второго польского дивизиона «Знич» (21 гол за сезон) и познанский «Лех» (24 мяча за два года). «От меня всегда ждали очень многого. Забиваешь по 20 мячей за сезон, обладая явным физическим недостатком, по-настоящему горд собой – и тут выясняется, что от тебя требовались все 30» - так пооткровенничать Роберт позволил себе один-единственный раз…

Марко Ройсу по молодости тоже было обидно. Его, коренного дортмундца, главная «Боруссия» в собственной футбольной школе толком не разглядела. Пришлось уезжать в заштатный клуб «Рот-Вайс» из Алена и помогать тому перебираться из третьей бундеслиги во вторую – чтобы наконец-то обратить на себя внимание. В итоге «Боруссия» заплатила, почитай, за собственного воспитанника другой «Боруссии», из Менхенгладбаха, 17 миллионов евро!

Да, Левандовски уже одной ногой в «Баварии», куда он перейдет летом. Да, Ройс едва восстановился после травмы. Да, Мхитарян еще не полностью освоился в Дортмунде, а Обамеянг на футбольном поле бежит пока куда быстрее, чем думает. Но объединенными усилиями вся эта четверка наверняка доставит во вторник массу проблем другой четверке – защитникам «Зенита». Если, конечно, Лучано Спаллетти вновь не выставит 5 защитников вместо четверых. Хотя Мистер к такой «выездной тактике» обычно прибегает на выезде. Но, как знать – уж больно серьезен соперник…

Александр КУЗЬМИН.

ДОРТМУНДЦЫ УЖЕ ПРОХОДИЛИ НАШИ КЛУБЫ

Финалист предыдущего розыгрыша Лиги чемпионов на стадии 1/8 финала встречается, как и в прошлом году, с клубом из бывшего СССР. В феврале 2013-го «Боруссия» сыграла вничью с «Шахтером» в Донецке (2:2), а в марте на домашнем поле уверенно подтвердила свое превосходство над соперником – 3:0. «Зенит» в 2012-м на этом же этапе начал с победы – выиграл у «Бенфики» на «Петровском» со счетом 3:2. Для общего успеха этого, увы, не хватило. 0:2 на выезде, и «сине-бело-голубые» сошли с дистанции.

Теперь «Боруссия» и «Зенит» поведут очный спор. Прежде команды не встречались, но двум другим российским клубам довелось соперничать с «черно-желтыми». В сентябре 1993-го в Кубке УЕФА дортмундцы прошли «Аланию». После нулевой ничьей дома германские футболисты выиграли на домашней арене – 1:0. В ноябре 2002 года в Лиге чемпионов «Боруссия» добилась успеха в Москве над «Локомотивом» со счетом 2:1. Голом тогда отметился Сергей Игнашевич. У себя дома в марте 2003-го «Боруссия» победила железнодорожников с убедительным перевесом – 3:0.

С представителями Германии в еврокубковых турнирах «Зенит» до настоящего времени провел 12 игр. Четыре матча зенитовцы выиграли, пять проиграли, три завершили вничью. В их активе – 19 забитых мячей, в пассиве – 21 пропущенный. В «Зените», по официальной версии из-за травмы, не сыграет Роман Широков (два года назад в игре с «Бенфикой» сделавший «дубль»).

Игра «Зенит» - «Боруссия» начнется вечером во вторник, 25 февраля, в 21.00.

Станислав ТАРАТЫНОВ.

КОММЕНТАРИЙ СПЕЦИАЛИСТА

Сергей КИРЬЯКОВ: «ЗЕНИТУ» НЕ НАДО БОЯТЬСЯ НЕМЦЕВ. ГЛАВНОЕ - ОТКРЫТЬ СЧЕТ

Своими размышлениями о предстоящем поединке на «Петровском» между «Зенитом и «Боруссией», который состоится во вторник, 25 февраля, в беседе с корреспондентом «Спорт уик-энда» поделился бывший форвард сборной России Сергей Кирьяков, девять лет отыгравший в Германии.

Фото Константина ЗАХАРОВА.

Дортмундцы проигрывают «Баварии» чисто психологически

- После отъезда из Германии следите ли вы за бундеслигой?

- Первое время, конечно, следил постоянно. Преимущественно - за командами, в которых сам играл. «Карлсруэ», к сожалению, находится сейчас во втором дивизионе, но зато идет в группе лидеров. Да и клуб из Гамбурга играет неудачно. В целом могу сказать, что немецкий чемпионат на сегодняшний день является самым сильным в Европе. Каждая игра, независимо от того, кто какое место занимает, проходит в упорной и жесткой борьбе. Разница между командами первой пятерки и последней практически отсутствует. За исключением, пожалуй, нынешней «Баварии».

- А «Боруссию» часто видели?

- Нет, но в тех играх, которых наблюдал в её исполнении, обратил внимание на быстрый футбол дортмундцев, молниеносный переход от обороны к атаке, перевод мяча с фланга на фланг. Наличие молодых футболистов - направление, которое выбрала «Боруссия» несколько лет назад, - себя оправдывает. В свое время, когда я играл в Германии, такого не было. Ставка всегда была на опытных мастеров: играли Заммер, Колер, Шапюиза, Сезар. То есть по игрокам команда была очень прилична.

- Какие минусы могли бы отметить в игре немецкой команды?

- Минус лишь в том, что чисто психологически дортмундцы проигрывают «Баварии», у них нет уверенности, что можно играть на равных с мюнхенцами. Хотя «Боруссия» и побеждала в бундеслиге.

- Насколько изменилась немецкая команда после того, как играла в финале Лиги чемпионов?

- Не настолько, чтобы сказать, что она стала играть хуже. Особенно по тем матчам, которые команда проводит на своем поле. Но я не думаю, что в гостях против «Зенита» немцы выйдут с шапкозакидательским настроением.

- Кого могли бы отметить в составе «Боруссии»?

- Всю команду, которая строго играет при оборонительных действиях и остро - на контратаках. После того как дортмундцы отбирают мяч и заставляют соперника ошибаться, сразу же большая группа игроков участвует в контратаках. Надо быть предельно внимательными. Это же касается и тактических фолов.

Широков – футболист хороший, но с головой не всегда дружит

- Какое впечатление производит нынешний «Зенит»?

- Не могу сказать, поскольку не видел команду на сборах. Тем более что пока идет предсезонная подготовка. На сегодняшний момент самое главное в «Зените» - проблема Широкова. Если футболисты так будут себя вести, а руководство клуба допускать подобное, то я думаю, что у команды не будет никаких шансов играть на высоком уровне. Прежде всего - в Лиге чемпионов. Питерцам еще повезло, что они вышли из группы в плей-офф. Но по матчам группового этапа было не видно, что «Зенит» - команда хорошего европейского уровня. Хотя во внутреннем чемпионате, за исключением нескольких провальных матчей, позволивших приблизиться к питерцам группе команд, «Зенит» выглядел хорошо.

- Не ожидали, что с шестью очками можно выйти из группы?

- Конечно. Если бы кто-то сказал перед началом турнира, что случится подобное, над таким прогнозистом долго бы смеялись. Однако в футболе всё бывает.

- Вы уже сказали по поводу Широкова. Насколько его будет не хватать команде?

- Широков – футболист хорошего уровня. Это понятно. Просто с головой у него есть проблемы. Если Спаллетти вернет его в команду, то это будет удар по авторитету тренера после того инцидента, который произошел. Если бы мне игрок, независимо от того, какого он уровня, сказал подобное, то его в команде больше бы не было. Поставил бы ультиматум: или я или этот футболист. Как поступит Спаллетти, не знаю, но интересно, как разрешится эта ситуация.

- Что можете сказать относительно ухода Быстрова и Бухарова?

- Бухаров так и не смог себя проявить в «Зените». Наверное, для него самого лучше было бы сменить команду, чтобы играть, а не сидеть на скамейке. Тем более что после прихода Рондона его держать в запасе не было никакого смысла. Что касается Быстрова, то к нему в последнее время были претензии. Не знаю, с чем это связано: снизил требовательность или еще что-то повлияло на снижение формы. Но спад затянулся и наверняка руководство клуба перспектив в отношении его не видело.

Аршавин прибавил, однако он уже не тот

- В команду вернулись Тимощук и Аршавин. Насколько такие возвращения оказались целесообразны?

- Я думаю, что это прежде всего дань уважения обоим игрокам, которые в свое время много сил отдали команде. Вот им и предоставили возможность последние годы своей карьеры провести в «Зените». Можно сказать, что руководство клуба поступило благородно. Они пришли из клубов, в которых играть у них шансов уже не было. Аршавин прибавил в последнее время, но в силу возраста он уже не тот. Тимощук - профессионал и по отношению к делу никаких вопросов нет. Даже когда он проводит время на скамейке запасных, то приносит пользу. Конечно, ему тяжело - ведь на его позиции есть футболисты посильнее, чем он. Так что в состав он не попадал по объективным причинам. Но в любом случае - это не то усиление, которое нужно «Зениту». Требовательность в футболе достаточно жесткая. Если уступаешь по своим профессиональным качествам, то, как говорится, уступай дорогу.

Жду конкуренции между Кержаковым и Рондоном

- Кого из исполнителей могли бы отметить в составе «Зенита»?

- Прежде всего Лодыгина, который стал открытием. После ситуации с Малафеевым - это огромное приобретение. Того же Широкова, как это не смешно сейчас звучит. От Халка, в силу затраченных на него денег, ждут большего, чем он показывает. В принципе, сыграли в свою силу Кержаков и Данни. Смольников - неплохое приобретение, не ожидал, что он так быстро сможет освоиться и будет показывать добротный футбол.

- Что ждете от Кержакова?

- Жду конкуренции между ним и Рондоном. Будет интересно, кому Спаллетти станет больше доверять. Думаю, что Кержаков не захочет потерять место в составе, а Рондон будет стремиться его завоевать.

- Сейчас под вопросом участие в матче Данни. Насколько это существенный момент?

- Конечно, когда играет на фланге Данни - это очень весомое оружие «Зенита». Португалец может и один в один обыграть, и передачу сделать в штрафную площадь. Конечно, это будет очень серьезным минусом, если он не сможет сыграть. Питерцам придется тяжеловато.

Всё зависит от физической готовности

- Какими видите шансы на то, чтобы пройти «Боруссию»?

- Шансы есть всегда. В том, что «Зенит» имеет потенциал, сомнений нет. В составе «сине-бело-голубых» хорошие по европейским меркам футболисты, так что всё будет зависеть только от самих игроков. Главное, чтобы питерцы оказались готовы физически к противостоянию с дортмундцами. Для «Зенита» самое главное - не пропустить. Ну а один-два мяча забивать надо будет в любом случае. Рассчитываю на Халка. Штрафные удары и стандартные положения очень важны будут в этом матче. Главное - первыми забить, чтобы игроки почувствовали, что с «Боруссией» можно играть и - вполне успешно. Бояться «Зениту» нечего. Понимаю, что и в Дортмунде будет непростая игра, но не всё так сложно.

- Матч пройдет без зрителей на вираже. Это адекватное наказание?

- Стоит признать, что болельщики «Зенита» очень негативно заявили о себе не только во внутреннем чемпионате. В Лиге чемпионов - тоже. Так что всё по делу. Сами виноваты в том, что не смогут помочь любимой команде. Работу с болельщиками нужно вести постоянно и убеждать их в том, что таким поведением они позорят свою команду. Конечно, одно дело играть при заполненных трибунах и совсем другое - при полупустом стадионе. Это плохо, но футболистам не стоит обращать внимание на пустой вираж. Нужно играть, заниматься непосредственно своей работой.

Вадим ФЕДОТОВ.

ФУТБОЛ. Национальные чемпионаты

УРОК ФУТБОЛА ОТ МИРКО СЛОМКИ ДЛЯ ЛУЧАНО СПАЛЛЕТТИ

Два мяча «Боруссия» пропустила после ударов со «второго этажа»

ГЕРМАНИЯ. 22-й тур

«Гамбург» - «Боруссия» Д - 3:0. Голы: Йирачек, 42 (1:0); Ласогга, 58 (2:0); Чалханоглу, 90+1 (3:0).

«Боруссия» Д: Вайденфеллер, Пищек, М. Фридрих, Папастатопулос, Шмельцер, Бендер (Ройс, 46), Шахин, Обамейянг, Мхитарян, Гросскройтц (Хофманн, 75), Левандовски (Дукш, 67).

Весь город Гамбург гуляет! Местная команда под руководством нового тренера Мирко Сломки сумела устроить грандиозный дебют своему наставнику и разгромила со счетом 3:0 дортмундскую «Боруссию», будущего соперника «Зенита» по Лиге чемпионов…

В день матча местные болельщики не были оптимистичны. Их любимый «Гамбург» проиграл в семи последних матчах подряд и опустился в «зону вылета» бундеслиги. А в гости приехал один из нынешних лидеров не только немецкого, но и всего европейского футбола. Большинство даже самых верных фанатов хозяев склонялись к мнению, что дортмундская «Боруссия» оформит очередное, уже восьмое подряд поражение их клубу. Поэтому многие жители Гамбурга даже не спешили на трибуны, предпочитая закупать еду в буфетах и избавить себя от того, чтобы лицезреть быстрый гол в ворота Адлера. Но кто бы мог подумать, чем всё закончится через 90 минут!

Начало матча прошло в скучноватой и вялой борьбе, и те болельщики, которые простояли в очереди за гамбургерами и сосисками, абсолютно ничего не потеряли. Лишь в середине первого тайма бывший хавбек донецкого «Шахтера» Генрих Мхитарян подобрался к штрафной «Гамбурга» и выстрелил в дальний угол. Получился рикошет от Джуру, так что мяч едва не оказался в сетке ворот, но в итоге снаряд проскочил рядом со штангой. А вот за три минуты до ухода на перерыв свое слово сказал уже сам Джуру, начавший голевую атаку своей команды. После навеса во вратарскую из-под двух защитников «Боруссии» первым на мяче оказался Йирачек, спокойно головой расстрелявший Вайденфеллера.

После перерыва будущий соперник «Зенита» попытался сразу захватить инициативу, но в итоге на 58-й минуте получил в свои ворота второй гол. Всё началось с потери Роберта Левандовски, далее Нури Шахин завозился в центре поля, и в итоге Ласогга отправил мяч в угол ворот Вайденфеллера - 0:2!

К чести дортмундцев, они не опустили руки и создали как минимум три голевых момента для взятия ворот соперника. Сначала Марко Ройс неудачно выполнил «стандарт», но гости выиграли подбор и в атаке второй волной едва не распечатали ворота «Гамбурга». Затем Генрих Мхитарян с правого фланга навесил на дальнюю штангу, откуда с отскоком от газона в одно касание под перекладину пробил Пьер-Эмерик Обамейянг, но вратарь хозяев спас свою команду.

На 70-й минуте Марвин Дукш оказался в нужном месте в нужное время после подачи углового с левого фланга и мощно выстрелил точно в угол ворот хозяев, но опять Адлер продемонстрировал фантастическую реакцию и спас свою команду. А через три минуты активный Ройс навесил на ближнюю штангу, где совсем один был Лукаш Пищек, головой мощно пробивший в самую «девятку», но голкипер «Гамбурга» и на этот раз каким-то чудом в великолепном прыжке отбил мяч.

За свое транжирство «Боруссия» поплатилась крупным поражением. В добавленное к матчу время Хакан Калханоглу едва ли не из центрального круга со штрафного отправил мяч под перекладину ворот «заснувшего» Вайденфеллера. «Гамбург» громит «Боруссию»! Кто бы мог подумать.

Тактика мелкого фола сбила натиск «Боруссии»

Итак, по горячим следам попробуем разобраться, почему же столь грозный соперник «Зенита» проиграл с крупным счетом аутсайдеру бундеслиги. Начнем с того, что «Гамбург» под руководством нового тренера Мирко Сломки выбрал единственно правильную тактику на матч против «Боруссии». Хозяева сыграли от обороны, постоянно прибегая к помощи мелкого фола. Таким образом, «Гамбург» сумел лишить дортмундцев скорости и пространства. В итоге у команды Юргена Клоппа в атаке практически ничего не получалось. А в самом конце тайма хозяева провели настойчивую атаку и открыли счет в матче. Таким образом, на перерыв «Гамбург» ушел с преимуществом не только на табло, но и с психологическим перевесом.

Конечно, во втором тайме у гостей были шансы на то, чтобы отыграть эту фору, но хозяева продемонстрировали фантастический настрой. «Гамбург» на долгое время нейтрализовал грозных нападающих «Боруссии». Сломка еще раз показал, что если лишить «Боруссию» ее силы в атаке, то можно легко победить даже с крупным счетом, ведь оборона у команда Юргена Клопа оставляет желать лучшего и в ней всегда можно найти изъяны. Главное - не пропустить самим и не проиграть психологически.

Юрген КЛОП: Думаю, русские будут действовать с оглядкой на свои ворота

Немецкие журналисты всячески пытались провести всевозможные параллели между матчем против аутсайдера бундеслиги и предстоящей игрой Лиги чемпионов с «Зенитом».

- Как прокомментируете поражение от «Гамбурга» со счетом 0:3?

- Конечно, нам стыдно за такой результат. Любой болельщик «Боруссии», увидев итоговый счет, будет очень огорчен. Считаю, что мы не заслуживали поражения с разницей в три мяча. Но таков футбол - соперник использовал свои шансы, а мы нет. Трагедии делать не будем, нужно просто и дальше продолжать работать.

- Ваши подопечные проигрывают команде, которая потерпела до этого семь поражений подряд! Вас не настораживает результат этой игры в преддверии первого матча 1/8 финала Лиги чемпионов с «Зенитом»?

- Я не вижу никакой связи между этой игрой и матчем с клубом из Санкт-Петербурга. У каждого футбольного события своя отдельная история. А то, что «Гамбург» до этого не выигрывал семь матчей - ну что ж, вы и сами понимаете, что любой серии приходит конец. В случае с «Гамбургом» так совпало, что их «черная» серия прервалась в матче с нами.

- «Зенит» никогда не выходил в четвертьфинал Лиги чемпионов. Не боитесь, что эта неприятная полоса российского клуба тоже может прерваться этой весной?

- Понимаю, к чему вы клоните и на что намекаете. Но повторюсь - я не провожу никаких параллелей между этими матчами и соперниками, так как это абсолютно разные ситуации, абсолютно разные клубы и абсолютно разные турниры.

- С турнирами и ситуациями всё ясно. А в чем, на ваш взгляд, разница между «Гамбургом» и «Зенитом»? Аутсайдер бундеслиги наверняка слабее одного из ведущих клубов России…

- Сравнивать сейчас «Гамбург» и «Зенит» нет никакого смысла. Безусловно, «Зенит» более сильная и классная команда, и нам будет сложно с ним играть. В составе «Зенита» много квалифицированных исполнителей, игроки сборной России и других стран. Но это не значит, что если мы проиграли один матч в чемпионате Германии, то нам не по зубам эта команда.

- Вас не удивит, если главный тренер «Зенита» выберет ту же тактику, что и наставник «Гамбурга» Мирко Сломка, который наглядно показал, как надо играть против «Боруссии»?

- В современном футболе сложно кого-то чем-то удивить. Но я думаю, что «Зенит», особенно в первом тайме, выберет еще более оборонительный вариант игры, чем «Гамбург». Русские будут действовать с большой оглядкой на свои ворота, так как понимают, что пропускать им нельзя ни в коем случае, поскольку они играют дома.

- Определились ли вы уже с составом на матч против россиян, и насколько повлияет на ваше мнение это поражение со счетом 0:3?

- С составом определимся позже. Конечно, кое-какую пищу для размышлений я получил, но не думаю, что один матч, даже провальный, может заставить меня вносить большие изменения.

Роберт ЛЕВАНДОВСКИ: Для реабилитации «Зенит» подойдет как никто лучше

Нападающий «Боруссии» провалил выездной поединок против «Гамбурга», как и все его товарищи по команде. Однако польский форвард пообещал, что в матче с «Зенитом» мы увидим совсем иную «Боруссию».

- Роберт, в чем причина крупного поражения «Боруссии» от «Гамбурга»?

- До сих пор не верится, что мы проиграли с крупным счетом. Откровенно говоря, нам просто не повезло. В первом тайме у нас был хороший момент. Залети мяч в ворота после удара Мхитаряна, неизвестно, что было бы дальше. Быть может, тогда бы «Гамбург» проиграл с разницей в два или даже более гола.

- А как прокомментируете мнение, что вы подспудно берегли силы накануне матча против «Зенита»?

- Мы пока даже не думали о «Зените», ведь в чемпионате у нас идет борьба за путевку в Лигу чемпионов на следующий сезон. Экономить силы может «Бавария», у которой солидный очковый отрыв. Мы же ведем тяжелую борьбу с «Байером» и «Шальке», и потеря очков может нам дорого обойтись на финише.

- Ваш тренер Юрген Клоп считает, что крупное поражение от «Гамбурга» не должно повлиять на настрой в игре с «Зенитом». Вы согласны с этим?

- Конечно. Не могу сказать, что мы играли плохо против «Гамбурга», и счет 0:3 - не показатель. Мы пропустили первый мяч перед уходом на перерыв, а в начале второго тайма они забили нам быстрый гол. Но даже уступая 0:2, мы создали достаточно моментов для того, чтобы уйти от поражения. Просто вратарь «Гамбурга» творил чудеса. Но можете не сомневаться, в матче с «Зенитом» вы увидите совершенно иную «Боруссию», как и другого Левандовски. Откровенно говоря, этот матч я провалил.

- В вашей карьере уже был матч против команды из России, правда, это было на уровне сборных на Евро-2012…

- Я бы не стал проводить параллели между клубами и сборными. Ведь в составе «Зенита» погоду делают высококлассные легионеры. Питерский клуб, несомненно, силен, располагая такими исполнителями, как нападающий сборной Бразилии Халк и полузащитник португальской сборной Данни.

- Какой результат устроит вашу команду на выезде в первом матче?

- Постараемся снять все вопросы уже в гостях. Нам необходимо реабилитироваться перед болельщиками за крупное поражение от «Гамбурга», и, думаю, «Зенит» подойдет для этого как никто лучше.

Сергей БЕСЕДИН, из Гамбурга.

«Вольфсбург» - «Байер» - 3:1. Голы: Дост, 13 (1:0); Сэм, 45 (1:1); Густаво, 58 (2:1); Родригес, 72 (3:1). Нереализованный пенальти: Родригес («Вольфсбург»), 72.

«Шальке-04» - «Майнц» - 0:0

«Боруссия» М - «Хоффенхайм» - 2:2. Голы: Херрман, 4 (1:0); Янчке, 18 (2:0); Фирмино, 56 (2:1); Салихович, 82 - пенальти (2:2).

«Штутгарт» - «Герта» - 1:2. Голы: Кобиашвили, 5 (0:1); Бока, 45 (1:1); Вагнер, 87 (1:2). Удаление: Вагнер («Герта»), 90+1.

«Нюрнберг» - «Айнтрахт» Б - 2:1. Голы: Кумбела, 35 (0:1); Кийотаке, 46 (1:1); Пекхарт, 47 (2:1). Нереализованные пенальти: Кумбела, 40; Бичакчич, 63 (оба - «Айнтрахт» Б); Кийотаке («Нюрнберг»), 68. Удаление: Нильссон («Нюрнберг»), 33.

«Фрайбург» - «Аугсбург» - 2:4. Голы: Вернер, 7 (0:1); Шмид, 17 (1:1); Мехмеди, 73 (2:1); Верхаг, 78 (2:2); Алтынтоп, 84 (2:3); Хан, 90+4 (2:4).

	И	В	Н	П	М	О
1. «Бавария»	21	19	2	0	57-9	59
2. «Байер»	22	14	1	7	39-25	43
3. «Боруссия» Д	22	13	3	6	51-27	42
4. «Шальке-04»	22	12	5	5	41-30	41
5. «Вольфсбург»	22	12	3	7	38-26	39
6. «Боруссия» М	22	10	5	7	39-28	35
7. «Герта»	22	10	4	8	34-27	34
8. «Аугсбург»	22	10	4	8	34-32	34
9. «Майнц»	22	10	4	8	31-35	34
10. «Хоффенхайм»	22	6	8	8	46-46	26
11. «Ганновер»	21	7	3	11	29-37	24
12. «Нюрнберг»	22	4	11	7	27-37	23
13. «Айнтрахт» Ф	21	5	6	10	24-38	21
14. «Вердер»	21	5	6	10	25-46	21
15. «Штутгарт»	22	5	4	13	35-47	19
16. «Гамбург»	22	5	4	13	38-51	19
17. «Фрайбург»	22	4	6	12	22-44	18
18. «Айнтрахт» Б	22	4	3	15	16-41	15

Бомбардиры: Рамос («Герта») - 14. Левандовски («Боруссия» Д), Обамейянг («Боруссия» Д) - 13.

ПОБЕДНЫЙ ГОЛ НА ПЯТОЙ ДОБАВЛЕННОЙ…

ФРАНЦИЯ. 26-й тур

«Монако» - «Реймс» - 3:2

Голы: Жермен, 8 (1:0); Оньянге, 53 (1:1); Тулалан, 63 (2:1); Оньянге, 71 (2:2); Курзава, 90+5 (3:2). Удаление: Манди («Реймс»), 84.

«Монако», ведущий отчаянную погоню за лидирующим ПСЖ, с огромным трудом вырвал победу над «Реймсом». Сущим наказанием для обороны монегасков стал защитник гостей Принс Оньянге, дважды сравнявший счет. Возможно, игра так и завершилась бы вничью, однако в концовке матча «Реймс» остался в меньшинстве. И на пятой минуте добавленного времени не устоял. Победный гол - в активе защитника Лейвина Курзава, который удачно сыграл на добивании после того, как мяч угодил в штангу.

Благодаря этому успеху подопечные Клаудио Раньери до двух очков сократили отставание от ПСЖ, который сегодня встречается с «Тулузой» в гостях. Кстати, полузащитник парижан Тиаго Мотта подписал с клубом новый контракт. По его условиям итальянец будет зарабатывать 550 тысяч евро в месяц, не считая бонусов. Правда, за вычетом налогов зарплата игрока составит немногим выше 300 тыс.

«Валансьен» - «Сошо» - 2:2

Голы: Уорис, 51 - пенальти (1:0); Коршья, 54 (1:1); Уорис, 86 (2:1); Маранж, 89 (2:2).

Дубль в этом матче сделал ганский нападающий «Спартака» Маджид Уорис, выступающий на правах аренды за «Валансьен».

«Марсель» - «Лорьян» - 1:0

Гол: Жиньяк, 82.

«Бастия» - «Сент-Этьен» - 0:2

Голы: Брандао, 34 (0:1); Харек, 90+1 - в свои ворота (0:2).

«Бордо» - «Эвиан» - 2:1

Голы: Фобер, 51 (1:0); Бериго, 73 (1:1); Севе, 81 (2:1).

«Генгам» - «Ницца» - 1:0

Гол: Ятабаре, 90+4. Удаление: Оспина («Ницца»), 90+4.

«Монпелье» - «Аяччо» - 2:0

Голы: Мунье, 55 (1:0); Кабелла, 90+5 (2:0).

	И	В	Н	П	М	О
1. ПСЖ	25	17	7	1	58-16	58
2. «Монако»	26	16	8	2	44-19	56
3. «Сент-Этьен»	26	13	6	7	36-23	45
4. «Лилль»	25	13	6	6	28-16	45
5. «Марсель»	26	12	7	7	38-27	43
6. «Лион»	25	11	7	7	40-31	40
7. «Реймс»	26	10	9	7	32-32	39
8. «Бордо»	25	10	7	8	31-27	37
9. «Бастия»	26	10	6	10	33-37	36
10. «Тулуза»	25	8	9	8	27-32	33
11. «Монпелье»	26	6	14	6	33-31	32
12. «Лорьян»	25	9	5	11	32-34	32
13. «Нант»	25	9	4	12	23-28	31
14. «Ницца»	26	9	4	13	23-31	31
15. «Генгам»	26	7	8	11	24-28	29
16. «Ренн»	25	6	10	9	28-30	28
17. «Эвиан»	26	5	9	12	25-43	24
18. «Валансьен»	26	5	7	14	26-42	22
19. «Сошо»	26	4	7	15	20-48	19
20. «Аяччо»	26	2	8	16	20-46	14

Бомбардиры: Златан Ибрагимович (ПСЖ) - 19. Александр Лаказетт («Лион»), Эдинсон Кавани (ПСЖ) - 13.

ТАНЦЕВАТЬ КАТАЛОНЦАМ ВЧЕРА НЕ ПРИШЛОСЬ

ИСПАНИЯ. 25-й тур

Внимание испанских СМИ накануне привлек бывший главный тренер «красной фурии» Хавьер Клементе, который раскритиковал игроков «Барселоны» Неймара и Даниэла Алвеса за празднование забитых мячей танцами.

«После того как мяч залетает в сетку, мужики начинают вести себя как идиоты. Я бы наказал их за подобное. Как? Отстранил каждого из них на пять матчей. За что? За то, что они вели себя, как идиоты», - **сказал Клементе**. Строг, но справедлив 63-летний специалист. Но вчера раскритикованные им футболисты каталонского клуба не танцевали. «Барселона» в гостях уступила «Реал Сосьедаду» со счетом 1:3!

«Реал Сосьедад» - «Барселона» - 3:1

Голы: Сонг, 32 - в свои ворота (1:0); Месси, 36 (1:1); Гризманн, 54 (2:1); Сурутуса, 59 (3:1).

Когда хозяева с помощью углового и рикошета от груди защитника «Барсы» Сонга открыли счет, «сине-гранатовые» уже через четыре минуты забили ответный мяч. Кружевная комбинация вывела Месси на ворота басков, форвард оказался с глазу на глаз с голкипером Браво и в фирменном стиле поразил нижний угол ворот. Казалось, что «Барселона» даже ждала удара хозяев, чтобы ответить им столь эффектно, как это получилось у Месси. И что второй тайм станет триумфом каталонского клуба.

Увы, во втором тайме главный тренер гостей Херардо Мартино получил красную карточку за слишком бурную реакцию на действия арбитра, а каталонцы, ведшие позиционное нападение, получали в ответ быстрые контратаки. Оборона действовала несогласованно, Вальдес на последнем рубеже - неуверенно, и второй мяч оказался в сетке его ворот. «Реал Сосьедад» забил издевательски легко - голкипер хозяев выбил мяч далеко в поле, там его подхватил кто-то из полузащитников и вывел форварда Гризманна на удар.

Спустя пять минут фланговый навес застал врасплох защитников «Барсы» - и 3:1! И это при двух опорных полузащитниках у каталонцев. Замены гостям не помогли. В концовке они едва не пропустили четвертый гол. От разгрома «сине-гранатовых» спасла штанга. Но поражение состоялось, а «Реал» одержал победу, которая вывела «королевский клуб» в лидеры чемпионата Испании.

Гол Месси, не принесший «Барселоне» даже ничью, стал 229-м для аргентинца в примере. Нападающий каталонцев, обойдя известного в прошлом форварда «Реала» Рауля, поднялся на третье место в списке бомбардиров за всю историю турнира. Напомним, лучшим снайпером чемпионата является бывший форвард «Атлетика» Тельмо Сарра (251 гол). Кроме того, Месси опережает и Уго Санчес (234).

«Реал» - «Эльче» - 3:0

Голы: Ильяраменди, 34 (1:0); Бэйл, 72 (2:0); Иско, 81 (3:0).

«Вальядолид» - «Леванте» - 1:1

Голы: Касадесус, 25 (0:1); Герра, 52 (1:1).

«Сельта» - «Хетафе» - 1:1

Голы: Лафита, 20 (0:1); Рафинья, 59 (1:1). Удаление: Лопес («Хетафе»), 53.

«Альмерия» - «Малага» - 0:0

	И	В	Н	П	М	О
1. «Реал»	25	20	3	2	71-24	63
2. «Барселона»	25	19	3	3	70-20	60
3. «Атлетико»	24	19	3	2	59-16	60
4. «Атлетик»	24	13	5	6	43-30	44
5. «Реал Сосьедад»	25	12	7	6	46-35	43
6. «Вильярреал»	24	12	4	8	44-29	40
7. «Леванте»	25	8	9	8	24-31	33
8. «Севилья»	24	8	8	8	42-41	32
9. «Валенсия»	24	9	5	10	36-35	32
10. «Эспаньол»	24	9	5	10	28-30	32
11. «Сельта»	25	8	6	11	32-36	30
12. «Гранада»	24	8	3	13	21-30	27
13. «Эльче»	25	6	8	11	22-37	26
14. «Осасуна»	24	7	5	12	21-37	26
15. «Хетафе»	25	7	5	13	23-40	26
16. «Альмерия»	25	7	5	13	24-42	26
17. «Малага»	25	6	7	12	23-34	25
18. «Вальядолид»	25	4	10	11	27-43	22
19. «Райо Вальекано»	24	6	2	16	25-58	20
20. «Бетис»	24	3	5	16	20-53	14

Бомбардиры: Криштиану Роналду («Реал») - 22. Диего Коста («Атлетико») - 21. Алексис Санчес («Барселона»), Антони Гризманн («Реал Сосьедад») - 15.

Стало известно, что финальный матч Кубка Испании-2013/14, в котором встретятся «Реал» и «Барселона», состоится 16 апреля. Игра пройдет на нейтральном поле - на стадионе «Месталья» в Валенсии.

ФУТБОЛ. АНГЛИЯ. 27-й ТУР

РУНИ ПОСТАВИЛ ПЕЧАТЬ НА НОВЫЙ КОНТРАКТ С «МЮ»

«Кристал Пэлас» - «Манчестер Юнайтед» - 0:2

Голы: ван Перси, 62 - пенальти (0:1); Руни, 68 (0:2).

Накануне матча «Манчестер Юнайтед» объявил о продлении контракта с 28-летним нападающим Уэйном Руни. Теперь стороны связаны контрактными обязательствами до июня 2019 года. По окончании игровой карьеры Руни станет послом «Манчестер Юнайтед», - сообщает официальный сайт клуба.

Напомним, что Руни перешел в «МЮ» в августе 2004 года из «Эвертона». С тех пор форвард провел 431 матч, в которых забил 209 голов в составе манкунианцев. С этим показателем Руни располагается на четвертом месте в списке лучших бомбардиров в истории клуба - после Джека Роули (211 голов), Дениса Лоу (237 голов) и Бобби Чарльтона (249 голов).

209-й гол Руни, вдохновленный новым контрактом, забил вчера в ворота «Кристал Пэлас». Эвра сделал прострел в район одиннадцатиметровой отметки, мяч скакнул по газону, и Руни с лета нанес удар, после которого мяч влетел под перекладину.

Вчера Уэйн Руни забил 10-й гол в нынешнем сезоне АПЛ. Таким образом, нападающий «МЮ» стал вторым футболистом в истории премьер-лиги после Фрэнка Лэмпарда, которому удалось забить 10 и более голов в десятом сезоне подряд.

«Челси» - «Эвертон» - 1:0

Гол: Терри, 90+3.

«Арсенал» - «Сандерленд» - 4:1

Голы: Жиру, 5 (1:0); Жиру, 31 (2:0); Росицки, 42 (3:0); Косельни, 57 (4:0); Джаккерини, 81 (4:1).

«Кардифф» - «Халл Сити» - 0:4

Голы: Хаддлстоун, 18 (0:1); Елавич, 38 (0:2); Елавич, 57 (0:3); Ливермор, 67 (0:4).

«Манчестер Сити» - «Сток Сити» - 1:0

Гол: Туре, 70.

«Вест Бромвич» - «Фулхэм» - 1:1

Голы: Дежага, 29 (0:1); Выдра, 87 (1:1).

«Вест Хэм» - «Саутгемптон» - 3:1

Голы: Йосида, 9 (0:1); Джервис, 20 (1:1); Коул, 23 (2:1); Нолан, 71 (3:1).

	И	В	Н	П	М	О
1. «Челси»	27	18	6	3	49-21	60
2. «Арсенал»	27	18	5	4	52-27	59
3. «Манчестер С.»	26	18	3	5	69-27	57
4. «Ливерпуль»	26	16	5	5	66-32	53
5. «Тоттенхэм»	26	15	5	6	36-32	50
6. «МЮ»	27	13	6	8	43-31	45
7. «Эвертон»	26	12	9	5	37-27	45
8. «Саутгемптон»	27	10	9	8	38-32	39
9. «Ньюкасл»	26	11	4	11	32-38	37
10. «Вест Хэм»	27	8	7	12	31-34	31
11. «Халл Сити»	27	8	6	13	29-31	30
12. «Суонси»	26	7	7	12	33-36	28
13. «Астон Вилла»	26	7	7	12	27-36	28
14. «Сток Сити»	27	6	9	12	27-42	27
15. «Кристал Пэлас»	26	8	2	16	18-36	26
16. «Вест Бромвич»	27	4	13	10	31-39	25
17. «Норвич»	26	6	7	13	19-39	25
18. «Сандерленд»	26	6	6	14	26-42	24
19. «Кардифф»	27	5	7	15	19-48	22
20. «Фулхэм»	27	6	3	18	27-59	21

Бомбардиры: Луис Суарес («Ливерпуль») - 23. Дэниел Старридж («Ливерпуль») - 16. Серхио Агуэро («Манчестер Сити») - 15. Яя Туре («Манчестер Сити») - 13.

ИТАЛИЯ. 25-й тур

В вынесенном матче римляне, не скрывающие своих видов на скудетто, играли против одного из аусайдеров Серии «А» и одержали победу, позволившую им сократить отставание от «Ювентуса» до шести пунктов.

«Болонья» - «Рома» - 0:1

Гол: Найнгголан, 37.

	И	В	Н	П	М	О
1. «Ювентус»	24	20	3	1	59-19	63
2. «Рома»	24	17	6	1	49-11	57
3. «Наполи»	24	15	5	4	49-27	50
4. «Фиорентина»	24	13	5	6	43-26	44
5. «Интер»	24	10	9	5	42-28	39
6. «Парма»	23	9	9	5	36-27	36
7. «Торино»	24	9	9	6	39-31	36
8. «Верона»	24	11	3	10	40-40	36
9. «Милан»	24	8	8	8	37-35	32
10. «Лацио»	24	8	8	8	30-32	32
11. «Дженоа»	24	8	7	9	27-31	31
12. «Сампдория»	24	7	7	10	27-35	28
13. «Удинезе»	24	8	3	13	28-35	27
14. «Аталанта»	24	8	3	13	24-36	27
15. «Кальяри»	24	5	9	10	22-34	24
16. «Болонья»	25	4	9	12	22-41	21
17. «Ливорно»	24	5	5	14	24-42	20
18. «Катания»	24	4	7	13	19-41	19
19. «Кьево»	24	4	6	14	17-35	18
20. «Сассуоло»	24	4	5	15	23-51	17

Бомбардиры: Джузеппе Росси («Фиорентина») - 14. Чиро Иммобиле («Торино»), Карлос Тевес («Ювентус») - 13.

КОРОТКО

«Аль-Ахли» превзошел «Милан»

Клуб «Аль-Ахли» обошел «Милан» по числу завоеванных международных трофеев, - сообщает Football Italia. Накануне египетская команда завоевала Суперкубок КАФ (аналог европейского Суперкубка УЕФА) и довела свое количество международных титулов до 19.

Видеоповторами Блаттер будет бороться с расизмом

Президент ФИФА Йозеф Блаттер в очередной раз поделился мнением о возможной пользе использования видеоповторов в футболе.

«Видеоповторы могут оказать огромную пользу соблюдению правил «фэйр-плей». При серьезных нарушениях принципов честной игры - таких как драки, плевки в соперников, словесные и расистские оскорбления, а также для отмены неверно показанных желтых и красных карточек. В таких ситуациях мы должны вмешаться и повлиять, если это возможно. Также нужно обращать внимание на симуляции травм, умышленные «нырки» и намеренную затяжку времени», - **написал Блаттер в своей колонке для официального журнала ФИФА**.

Самые титулованные клубы мира

«Аль-Ахли» (Египет, Африка) - 19

Лига чемпионов - 8, Кубок кубков - 4, Суперкубок Африки - 6, Афро-азиатский Суперкубок - 1

«Милан» (Италия, Европа) - 18

Лига чемпионов - 7, Кубок кубков - 2, Суперкубок УЕФФ - 5, Межконтинентальный кубок - 3, клубный чемпионат мира - 1

18 международных трофеев завоевал также аргентинский «Бока Хуниорс». Лучшие после «Милана» европейские клубы - «Реал» (16 титулов) и «Барселона» (14).

БАСКЕТБОЛ. КУБОК ВЫЗОВА

«УРАЛ» И «ТРИУМФ» РАЗЫГРАЮТ ПУТЕВКУ В «ФИНАЛ ЧЕТЫРЕХ»

Как мы уже сообщали, по итогам 2-го группового этапа два наших клуба - «Урал» и «Триумф» - досрочно завоевали путевки в четвертьфинал. При этом результаты заключительного тура не помешают екатеринбуржцам финишировать на первом месте в своей группе, а команда из подмосковных Люберец при любом раскладе станет второй в своем квартете. Согласно «сетке» плей-офф, оба наших клуба сыграют на стадии 1/4 финала за путевку в «Финал четырех» между собой.

Первый матч четвертьфинала состоится 11 марта в Екатеринбурге, второй - 13 марта в Люберцах. Третья игра, если она потребуется, пройдет 18 марта в Екатеринбурге.

Напомним, что борьбу за путевку в четвертьфинал продолжают и «Красные Крылья». Для самарцев расклад весьма простой - только победа над бельгийским «Антверпеном» в заключительном матче 2-го группового этапа выведет команду Сергея Базаревича в следующий раунд.

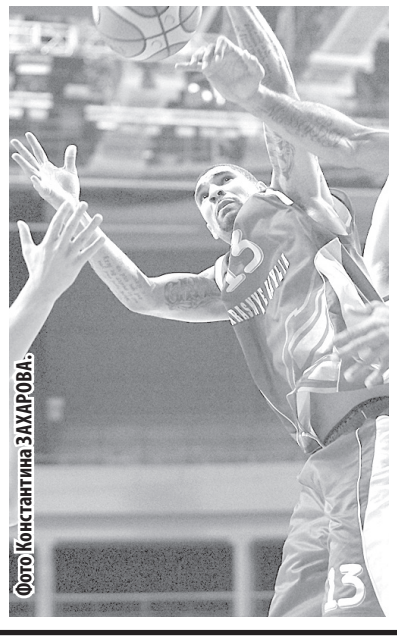

Фото Константина ЗАХАРОВА.

БАСКЕТБОЛ. Евролига. «Топ-16». 7-й тур

ЦСКА НАБРАЛ 100 ОЧКОВ, ХРЯПА ЕДВА НЕ ОФОРМИЛ ТРИПЛ-ДАБЛ

Первый круг «Топ-16» завершен великолепной победой ЦСКА над израильским «Маккаби» и досадным поражением «Локомотива-Кубани» от «Баварии». Выступающие в одной группе российские клубы теперь возглавляют два квартета. Армейцы находятся во главе «зачетной» четверки лидеров и возглавляют турнирную таблицу группы «F». Краснодарцы расположились на 5-м месте, открывающем четверку команд, которые не попадут в плей-офф.

Впрочем, диспозиция эта пока достаточно шаткая, и уже по итогам ближайшего тура могут последовать изменения в положении команд. Ведь ЦСКА при равенстве побед опережает «Реал» лишь по лучшей разнице забитых и пропущенных очков, а «Локомотив-Кубань» по аналогичному показателю уступает «Галатасараю», но находится выше «Баварии».

Дружба дружбой, но очки - врозь…

Группа F

ЦСКА (Россия) - «МАККАБИ» Т-А (Израиль) - 100:65 (26:21, 21:19, 24:12, 29:13)

ЦСКА: Теодосич (22 + 8 передач + 5 потерь), Уимс (16), Крстич (14), Хряпа (10 + 10 подборов + 8 передач), Хайнс (8) - старт.; Каун (12), Джексон (11), Фридзон (7), Парго, Мицов.

Накануне матча руководитель Администрации Президента Сергей Иванов вручил главному тренеру «Маккаби» Дэвиду Блатту орден Дружбы - «за большой вклад в развитие спорта в Российской Федерации». Напомним, что под руководством этого специалиста сборная России впервые в постсоветской истории завоевала золотые медали Евробаскета-2007 и бронзовые награды лондонской Олимпиады.

Первый иностранец, удостоенный звания заслуженного тренера России, и его команда дали бой ЦСКА. К большому перерыву «Маккаби» имел в «минусе» вполне «рабочие» 7 очков. Тель-авивские снайперы демонстрировали точный прицел, положив пять дальних бросков в корзину хозяев. Впрочем, вариативность игры ЦСКА делала свое дело. К перерыву «красно-синие» владели фантастическим перевесом по основным статистическим показателям - процентам попаданий, подборам, передачам. Картину портили лишь девять потерь, случившиеся из-за того, что армейцы часто рисковали при передачах против подвижной защиты «Маккаби».

Требовалось точнее доставлять мяч адресату - об этом, надо полагать, сказал наставник армейцев Этторе Мессина своим подопечным в большом перерыве. И когда ненужный риск был снят, началось форменное избиение израильского клуба. К завершению третьей четверти тандем в лице Теодосича и Крстича растоптал оборону гостей, Уимс забивал самые трудные броски, а капитан ЦСКА Хряпа нацелился на трипл-дабл.

Тут стоит сказать, что в новейшей истории Евролиги двузначное количество в трех статистических показателях (трипл-дабл) фиксировалось лишь один раз. Зимой 2006 года такой подвиг удался хорватскому центровому Николе Вуйчичу, выступавшему тогда за… «Маккаби», а ныне работающему менеджером израильского клуба. Но достижение хорвата Виктор Хряпа не повторил, набрав 10 очков при 10 подборах, к которым присовокупил, увы, только 8 передач. Недотянул самую малость…

Но Хряпа не гнался за индивидуальной статистикой, работая, как и обычно, на командный результат. «Чувствовал, что близок к хорошему личному результату, но статистику в голове не сводил, - **сказал Виктор после матча**. - Мой возможный трипл-дабл - не цель для нашей команды. Матч не был простым, потратили достаточно сил и энергии на тренировках и в игре. Пока не встретишься с соперником лицом к лицу, до конца не поймешь, в какой баскетбол он играет. «Маккаби» придерживаются стиля, не свойственного другим командам, меняет защиту три-четыре раза за матч».

Как бы то ни было, результат не заставил себя ждать. В концовке третьей четверти армейцы добились фактически разгромного перевеса в «+19», а к финальной сирене, не сбавляя оборотов, довели его до «+35»! Отметим, что, набрав 100 очков, ЦСКА впервые за последние более чем за десять лет (начиная с сезона-2002/03) порадовал своих болельщиков такой результативностью в Евролиге. За это время все три предыдущих победы, в которых армейцы в клубном чемпионате Европы набирали не менее 100 очков, пришлись на выездные матчи (с хорватской «Цибоной» - 101:59; французским «По Ортезом» - 103:93 и немецким «Скайлайнерсом» - 103:88).

Этторе МЕССИНА так подвел итоги матча: «Не нужно забывать, что у «Маккаби» не было важных игроков, в частности, Смита и Тайеса. Тем не менее мы добыли большую победу. Значительная часть заслуги в сегодняшнем результате принадлежит моим помощникам Дану Шамиру и Диме Шакулину, а также Бенасу Маткявичюсу. Дан и Дима работали с Дэвидом Блаттом и прекрасно знают его непростую систему игры, что было очень важно для нас. Конечно, хочу отметить игроков, которые действовали просто прекрасно. Помимо очевидного таланта они продемонстрировали желание, старание, агрессивность, жесткость. Надеюсь, мы проявим скромность и будем помнить, что дорога к «Финалу четырех» долга и трудна».

Жесткая, на грани фола, была игра…

«БАВАРИЯ» (Германия) - «ЛОКОМОТИВ-КУБАНЬ» (Россия) - 82:79 (14:30, 26:20, 22:15, 20:14)

«Локомотив-Кубань»: Симон (19), Хендрикс (14 + 12 подборов), Браун (11), Кальнетис (8), Ясайтис (5) - старт.; Уильямс (9), Марич (7), Лиходей (6), Жуканенко (0).

Блестяще начал в Мюнхене игру «Локомотив-Кубань». После стартового периода «Бавария» уступала «-16»! Эта четверть стала для подопечных Евгения Пашутина, набравших за десять минут 30 очков, наверное, лучшей в сезоне. Гости превзошли соперника по всем статьям. Грозно выглядели в нападении, агрессивно - в обороне, и даже превзошли немцев в борьбе за подбор, что сделать было очень непросто. Напомним, что «Бавария» - лидер Евролиги по этому показателю.

Сорвала триумфальное шествие «Локо» по мюнхенскому паркету короткая «скамейка», не позволившая поддерживать взятый в дебюте уроганный темп. В результате во второй и третьей четвертях последовал провал. «Бавария» в каждой из них организовала по рывку - 11:0 и 10:0. К заключительному периоду преимущество отчаянно сражавшихся краснодарцев съежилось до «+3». В заключительной четверти за полторы минуты до сирены уже хозяева были впереди, оторвавшись на 4 очка. «Трешки» Лиходея и Уильямса не изменили ситуацию, поскольку игроки немецкого клуба в ответ на фолы «Локо», которыми подопечные Пашутина пытались остановить натиск соперника, хладнокровно расстреливали корзину гостей с линии штрафных…

После матча наставник российской команды заметил: «Мы начали матч очень хорошо - были агрессивны в защите, доминировали на подборе и смогли создать отрыв в районе двадцати очков. Но потом «Бавария» навязала очень жесткую игру, иногда на грани фола. Порой было тяжело перейти среднюю линию. Из-за этого мы потеряли организованность в нападении. Четыре потери за последние четыре минуты заключительной четверти стали ключевыми, к тому же мы не реализовали открытые броски».

Президент «Локомотива-Кубани» Андрей ВЕДИЩЕВ добавил: «Были близки к победе, но надо отдать должное «Баварии» - соперники плотно защищались, за счет энергии и огромного желания навязали вязкую защиту, под действием которой мы стали ошибаться. Возможно, мы рано уверовали в победу из-за того, что игра началась для нас удачно. Но в итоге нам не хватило свежести в концовке и помощи «скамейки».

«Реал» (Испания) - «Жальгирис» (Литва) - 108:72 (34:21, 26:16, 32:13, 16:22)

«Партизан» (Сербия) - «Галатасарай» (Турция) - 70:78 (26:22, 11:21, 16:19, 17:16)

	И	В	П	Р/О	О
1. ЦСКА	7	6	1	+98	13
2. «Реал»	7	6	1	+77	13
3. «Маккаби»	7	5	2	+7	12
4. «Галатасарай»	7	3	4	+6	10
5. «Локомотив»	7	3	4	-12	10
6. «Бавария»	7	3	4	-30	10
7. «Партизан»	7	1	6	-68	8
8. «Жальгирис»	7	1	6	-78	8

***27 февраля**: ЦСКА - «Локомотив», «Маккаби» - «Галатасарай», «Реал» - «Партизан», «Бавария» - «Жальгирис».*

Группа E

«Баскония» (Испания) - «Барселона» (Испания) - 68:80 (17:27, 14:6, 18:26, 19:21)

«Милан» (Италия) - «Уникаха» (Испания) - 70:59 (22:17, 16:10, 19:13, 13:19)

«Панатинаикос» (Греция) - «Олимпиакос» (Греция) - 66:62 (19:18, 16:15, 12:14, 19:15)

«Эфес Пилсен» (Турция) - «Фенербахче» (Турция) - 63:71 (24:24, 15:17, 14:13, 10:17)

	И	В	П	Р/О	О
1. «Барселона»	7	7	0	+64	14
2. «Милан»	7	4	3	+26	11
3. «Олимпиакос»	7	4	5	+25	11
4. «Панатинаикос»	7	4	3	+14	11
5. «Фенербахче»	7	3	4	+12	10
6. «Уникаха»	7	3	4	-15	10
7. «Эфес Пилсен»	7	2	5	-54	9
8. «Баскония»	7	1	6	-72	8

***27 февраля:** «Баскония» - «Уникаха», «Фенербахче» - «Олимпиакос», «Милан» - «Панатинаикос», «Эфес Пилсен» - «Барселона».*

ЕДИНАЯ ЛИГА ВТБ. РЕГУЛЯРНЫЙ ЧЕМПИОНАТ. 15-й ТУР

КАЗАНЦЫ ВЫИГРАЛИ МАТЧ У «КАЛЕВА», ПЕРВОЕ МЕСТО И МЕСТО В ЧЕТВЕРТЬФИНАЛЕ

УНИКС вслед за «Химками» досрочно завоевал путевку в четвертьфинал, где сыграют по два победителя каждой группы. При этом казанский клуб уже недосягаем для ближайшего преследователя («Летувос Ритас») и гарантировал себе первое место. «Химки» пока вместе с путевкой в четвертьфинал первое место за собой не забронировали.

Позиция лидера в итоговой таблице позволит УНИКСу получить более слабого соперника (победитель пары 1/8 финала, которую составят соперники под литерами «4В» - «5А»), чем вторая команда (ей предстоит встретиться с лучшим в дуэли под литерами «3В» - «6А»).

Группа А

УНИКС (Россия) - «Калев» (Эстония) - 77:60

	И	В	П	Р/О	О
1. УНИКС	15	14	1	+192	29
2. «Летувос Ритас»	14	9	5	+61	23
3. «Донецк»	14	8	6	+13	22
4. «Н. Новгород»	14	7	7	+45	21
5. «Енисей»	14	7	7	-25	21
6. «Локомотив»	13	7	6	-27	20
7. «Спартак» СПб	14	6	8	-43	20
8. «Туров»	13	5	8	-21	18
9. «Нимбурк»	14	4	10	-53	18
10. «Калев»	13	2	11	-142	15

***23 февраля:** «Локомотив-Кубань» - «Спартак» СПб, «Нижний Новгород» - «Нимбурк», «Летувос Ритас» - «Донецк».*

Сегодняшний матч «Спартака», сохраняющего шансы на попадание в плей-офф, с «Локомотивом-Кубанью» в Краснодаре состоится в 17 часов и будет транслироваться на телеканале «Санкт-Петербург».

Группа В

«Астана» (Казахстан) - «Цмоки Минск» (Белоруссия) - 99:82

«Красные Крылья» (Россия) - ВЭФ (Латвия) - 91:84

	И	В	П	Р/О	О
1. «ХИМКИ»	15	15	0	+248	30
2. ЦСКА	14	12	2	+178	26
3. «Триумф»	14	9	5	+16	23
4. «Астана»	16	7	9	-20	23
5. «Кр. Крылья»	15	7	8	-45	22
6. ВЭФ	15	6	9	-40	21
7. «Цмоки Минск»	14	4	10	-57	18
8. «Нептунас»	14	4	10	-88	18
9. «Азовмаш»	14	4	10	-106	18
10. «Кр. Октябрь»	13	4	9	-86	17

***23 февраля:** «Астана» - «Цмоки Минск», ЦСКА - «Триумф».*

Матч «Азовмаш» - «Химки», который должен был состояться в Мариуполе, перенесен на более поздний срок в связи с трагическими событиями в Украине и днями траура с отменой всех культурно-массовых мероприятий.

СОЧИ-2014. Дневник корреспондента

ЗВЕЗДА ПО ИМЕНИ ВИКТОР

В момент, когда я пишу эти строки, не разыгранными остаются всего три комплекта наград сочинской Олимпиады. В этот момент сборная России лидирует в общем медальном зачете благодаря долгожданному золоту в биатлоне. В любом случае, эти Игры – самые успешные в российской истории. Во многом благодаря министру спорта Виталию Мутко, благодаря усилиям которого были натурализованы «легионеры» Вик Вайлд и Виктор Ан. Но и без помощи супруги Вика Алены Заварзиной не обошлось, конечно.

Царь, бог и воинский начальник

Признаться, ранее мне никогда не приходилось бывать на соревнованиях шорт-трекистов. В пятницу я попал сразу на розыгрыш трех комплектов наград. После поражения наших хоккеистов именно в «Айсберге» воцарилась горячая атмосфера. Так не болели даже в «Большом» на хоккее, когда финны разделывали команду Билялетдинова.

Море российских триколоров с названиями различных городов, свист, крики и другой шум буквально взрывали «Айсберг» - самую счастливую для сборной России арену Олимпиады. Фигуристы выиграли здесь три золота, а потом Ан добыл еще три!

Меня удивило, с какой легкостью бывший кореец «съедал» своих соперников в пятницу. Складывалось впечатление, что я причастен к чему-то великому. Такое бывает всякий раз, когда наблюдаешь за спортсменом, который одарен, что называется, от бога. Такими я видел Роджера Федерера и Усэйна Болта на Олимпиаде в Лондоне. Бесспорно, Виктор Ан – царь, бог и воинский начальник шорт-трека.

Фальстарты в этом виде спорта – дело привычное. Публику просят сохранять гробовое молчание, пока спортсмены готовятся стартовать. Но сразу после выстрела «Айсберг» напоминает раскаленную от градуса боления сковороду, по днищу которой на запредельных скоростях мчатся шорт-трекисты. Кто-то падает, после чего врезается в бортик, который здесь, в отличие от хоккейной площадки, мягкий. Кто-то не выдерживает накала борьбы и фолит, увлекая за собой на лед соперника, кто-то бессильно отстает. Виктор Ан победил трижды, и всякий раз волнительно за него не было. Даже когда он на 500-метровке ушел со старта последним.

Точно так же можно было быть уверенным, что Усэйн Болт всё равно опередит на финише вырвавшегося вперед соперника. Я настолько впечатлился Аном, что нашел в себе силы дать интервью для одного из корейских телеканалов. Дело в том, что сам Виктор с прессой общается только после выступлений, а отношение к нему на родине теперь, мягко говоря, неоднозначное. Помню, как по телевизору смотрел Олимпиаду в Турине и удивлялся тому, что шорт-трекист по фамилии Ан приносит золото за золотом корейцам. И вот теперь увидел его воочию. Прическу поменял, гражданство, а результат тот же – три золота и бронза. После победы нашей сборной в эстафете, по трибунам «Айсберга» пронеслось «Цой жив!». По популярности сейчас Ан ничуть не уступает своему тезке Виктору, который в конце восьмидесятых буквально взорвал своими текстами, требующую перемен страну. Ан сделал то же самое, добыв для России столько золота, сколько вся сборная в Ванкувере четырьмя годами ранее.

Медаль и рекорд для Селянне

Ну а вчера я отправился на хоккей. Матчи за бронзовые награды обычно называют утешительными финалами или встречей неудачников. Язык не поворачивается назвать так сборные Финляндии и США. Обе эти команды переиграли в жестоких битвах сборную России, которую все здесь по именам считали фаворитом. Только если янки ставили задачу выиграть или золото или «гори оно всем синим пламенем», то скромные хоккеисты Суоми восприняли Bronze medal game как финал. Отсюда и итоговый результат.

Каждый из парней Эркки Вестерлунда в субботу бился не только за бронзовую медаль, но и за Теему Селянне, который вчера, скорее всего, провел свой последний матч за Суоми. И ушел победителем форвард «Анахайма», добыв очередную медаль Олимпийских игр для своей маленькой, но гордой страны. Финны сражались страстно, захворавший перед полуфинальным сражением со шведами Туукка Раск тащил все, что летело в створ его ворот. Именно благодаря самоотверженным действиям всей команды Селянне вчера стал самым возрастным хоккеистом, который когда-либо выигрывал медаль Олимпийских игр.

***

Сегодня Олимпийский огонь на Черном море потухнет. Волонтеры уже празднуют окончание Игр, распевая песни вблизи арен, контролеры теперь не так дотошно досматривают журналистов, а коллекционеры значков с олимпийской символикой потихоньку сворачивают свою деятельность. Осталось разыграть лишь три золотые медали, россияне готовятся отпраздновать величайшую победу, рассчитывая на первое место в командном зачете. Завершит завтрашний день для вашего корреспондента финал хоккейного турнира Канада – Швеция. Именно эта вывеска увлекла меня хоккеем в далеком 1994 году, когда Петер Форсберг добыл для Швеции историческое золото. Кто же сегодня станет двукратным: форвард «Кленовых листьев» Сидни Кросби или голкипер «Тре крунур» Хенрик Лундквист?

Константин РОМИН, из Сочи.

СОЧИНСКАЯ ОЛИМПИАДА. ПЬЕДЕСТАЛ

ПЕРВОЕ ЗОЛОТО ЗА ЧЕТВЕРТЬ ВЕКА!

После Калгари-1988 в биатлонной эстафете мы трижды финишировали вторыми и с бронзой в Ванкувере. И вот, наконец, победа-2014!

21 февраля, пятница (7 комплектов наград)

ФРИСТАЙЛ. Женщины. Ски-кросс

1. Мариэль Томпсон. 2. Келси Серва (обе - Канада). 3. Анна Холмлунд… 11. Юлия ЛИВИНСКАЯ (Россия).

КЕРЛИНГ. Мужчины

1. Канада. 2. Великобритания. 3. Швеция… 7. РОССИЯ.

БИАТЛОН. Женщины. Эстафета 4х6 км, восемь огневых рубежей

1. Украина. 2. Россия (Яна РОМАНОВА, Ольга ЗАЙЦЕВА, Екатерина ШУМИЛОВА, Ольга ВИЛУХИНА). 3. Норвегия.

ГОРНЫЕ ЛЫЖИ. Женщины. Слалом

1. Микаэла Шиффрин (США). 2. Марлиз Шильд. 3. Катрин Зеттель (обе - Австрия)… 23. Ксения АЛОПИНА (Россия).

ШОРТ-ТРЕК

Мужчины. 500 м. 1. Виктор Ан (РОССИЯ). 2. Ву Дайцзинь (Китай). 3. Шарль Курнойер (Канада).

Женщины. 1000 м. 1. Сюн Хи Пак (Южная Корея). 2. Фан Кесин (Китай). 3. Сук Хи Шим (Южная Корея)… 19. Татьяна БОРОДУЛИНА (Россия).

Мужчины. Эстафета. 5000 м. 1. Россия (Виктор АН, Владимир ГРИГОРЬЕВ, Семен ЕЛИСТРАТОВ, Руслан ЗАХАРОВ). 2. США. 3. Китай.

22 февраля, суббота (7 комплектов медалей)

СНОУБОРД. Параллельный слалом

Мужчины. 1. Вик ВАЙЛД (Россия). 2. Зан Кошир (Словения). 3. Бенжамин Карл (Австрия).

Женщины. 1. Юлия Дуймовиц (Австрия). 2. Анке Карстенс. 3. Амели Кобер (обе - Германия)… 13. Алена ЗАВАРЗИНА (Россия).

ЛЫЖНЫЕ ГОНКИ. Женщины. Масс-старт. 30 км. Свободный стиль

1. Марит Бьорген. 2. Тереза Йохауг. 3. Кристин Стейра (все - Норвегия)… 15. Наталья ЖУКОВА (Россия).

КОНЬКОБЕЖНЫЙ СПОРТ. Командная гонка преследования

Женщины. 1. Голландия. 2. Польша. 3. Россия (Ольга ГРАФ, Екатерина ШИХОВА, Екатерина ЛОБЫШЕВА, Юлия СКОКОВА).

Мужчины. 1. Голландия. 2. Южная Корея. 3. Польша… 6. Россия (Иван СКОБРЕВ, Денис ЮСКОВ, Александр РУМЯНЦЕВ, Алексей ЕСИН).

БИАТЛОН. Мужчины. Эстафета 4х7,5 км, восемь огневых рубежей

1. Россия (Алексей ВОЛКОВ, Евгений УСТЮГОВ, Дмитрий МАЛЫШКО, Антон ШИПУЛИН). 2. Германия. 3. Австрия.

ГОРНЫЕ ЛЫЖИ. Мужчины. Слалом

1. Марио Матт. 2. Марсель Хиршер (оба - Австрия). 3. Хенрик Кристоффер-сен (Норвегия)… 14. Александр ХОРОШИЛОВ (Россия).

ФУТБОЛ. ВЕСТИ РФПЛ

ДЕНИСОВ ОСТАЛСЯ В ЗАПАСЕ. ПЕНАЛЬТИ ТАКЖЕ ПЛОХО ПРОБИЛ КУРАНЬИ

27 февраля в Доме футбола состоится очередное заседание Исполкома РФС. На официальном сайте Союза обнародован проект повестки дня, состоящий из восьми вопросов. Первым из них значится многострадальный пункт об утверждении изменений в календарь чемпионата и Кубка России. Напомним, что эти изменения связаны с просьбой главного тренера сборной Фабио Капелло, который предложил перенести последний тур Премьер-лиги с 18 на 11 мая, а также финал Кубка России с 17 на 8 мая.

Кроме того, будут утверждены постановления недавнего бюро исполкома об утверждении двух рабочих групп - по анализу перехода российского футбола на систему «осень - весна» и ранее принятых решений по лимиту «легионеров». Узнаем мы в этот день и имя кандидата на представление к ордену ФИФА.

***

«Рубин» все-таки нашел замену Рондону. Казанский клуб приобретет 23-летнего нападающего шведского «Мальме» Магнуса Эрикссона. Сумма трансфера может составить чуть более 2 млн евро, как сообщают шведские СМИ. В минувшем сезоне чемпионата Швеции форвард в 30 матчах забил 11 голов.

***

Новым спортивным директором «Анжи» назначен агент ФИФА Лазо Липоски, отказавшийся в связи с переходом на работу в махачкалинский клуб от своей агентской лицензии. Македонец выступал за «Анжи» в 1998 - 2001 годах, после чего недолгое время работал там же тренером.

Контрольные матчи

«Динамо» - БАТЭ (Белоруссия) - 1:0

Гол: Кураньи, 56. Нереализованный пенальти: Кураньи, 56 - вратарь.

Исход матча решил проход Юрия Жиркова, против которого нарушил правила защитник белорусского клуба. Пенальти попытался реализовать Кевин Кураньи, бесхитростный удар которого парировал голкипер БАТЭ. Впрочем, немецкий форвард, оказавшись первым на добивании, исправился и добил мяч в сетку.

Весь матч в составе «бело-голубых» провел Алексей Ионов. Игорь Денисов, не забивший пенальти в предыдущем с украинским «Севастополем» (тогда, напомним, экс-полузащитник «Зенита» отправил мяч в перекладину), остался в запасе.

ЦСКА - «Стремгодсет» (Норвегия) - 3:0

Голы: Тошич, 3 (1:0); Думбия, 42 (2:0); Базелюк, 74 (3:0).

Фото К. ЗАХАРОВА.

В эпизоде с первым голом Тошичу ассистировал Дзагоев. Думбия и Базелюк довели результат до разгромного после передач Мусы.

«Крылья Советов» - «Металлург» Д (Украина) - 1:2

Голы: Мораес, 36 (0:1); Александре, 61 (0:2); Павленко, 70 (1:2).

«Краснодар» - «Металлург» З (Украина) - 2:1

Голы: Юсов, 16 (0:1); Сигурдссон, 65 (1:1); Ари, 85 (2:1).

«Волга» - «Пахтакор» (Узбекистан) - 0:0

Удаление: Ропотан («Волга»), 30.

«Ростов» - «Жетысу» (Казахстан) - 3:3.

Голы у «Ростова»: Синама - Понголь (1:1); Полоз (2:2); Габулов (3:2).

КАЛГАРИ - СОЧИ. ПАРАЛЛЕЛИ ИСТОРИИ

Екатерина ГОРДЕЕВА: НА РЕЙСЕ ИЗ КАЛГАРИ ТРЕЗВЫМИ БЫЛИ ТОЛЬКО Я И ПИЛОТ

Она стала последней советской и первой российской чемпионкой в соревнованиях спортивных пар

После триумфальных побед в Сочи российского фигурного катания, которое тоже приближало субботнее повторение медального рекорда советской дружины Игр в Калгари, самое время вспомнить тех атлетов, которые ковали успех 1988 года. В фигурном катании конца 80-х признанными лидерами в соревнованиях спортивных пар стали Екатерина Гордеева и Сергей Гриньков. Олимпиаду в Калгари, где последний раз выступала сборная СССР, этот дуэт выиграл уверенно и убедительно. После этого фигуристы ушли в профессионалы, что тогда было и престижно, и выгодно.

Игры в Альбервилле, где наши спортсмены выступали под олимпийским флагом, Екатерина и Сергей пропустили. Чемпионами там стали питерские фигуристы Наталья Мишкутенок и Артур Дмитриев. Перед Олимпиадой-94 в Лиллехаммере руководители МОК приняли революционное решение, разрешив вернуться на олимпийский лед профессионалам. Вернулись многие прославленные чемпионы: немка Катарина Витт, американец Брайан Бойтано, британский танцевальный дуэт Джейн Торвилл - Кристофер Дин. Но только российской спортивной паре удалось вновь подняться на высшую ступень пьедестала. В соперничестве с парой Мишкутенок - Дмитриев свое второе золото завоевали Гордеева и Гриньков.

Безмятежная и счастливая жизнь двукратной олимпийской чемпионки прервалась в одночасье: в 25 лет она потеряла своего мужа и партнера Сергея Гринькова. Его сердце остановилось прямо на тренировке в Ледовом дворце ЦСКА. Сиротой осталась маленькая Даша. Продюсеры американского шоу, с которым у российских фигуристов был подписан контракт, активно стали эксплуатировать образ безутешной вдовы на льду. А Катя жила так, как и должна была жить молодая красивая женщина. Работала, влюблялась, вышла замуж за олимпийского чемпиона Илью Кулика и родила дочку Лизу.

В олимпийской же летописи она останется единственной последней советской и первой российской чемпионкой в фигурном катании.

Дуэль на льду на дружбе не отразилась

- Бытует мнение, что на Играх-94 вы обыграли Наталью Мишкутенок и Артура Дмитриева за счет высокого авторитета у судей и поддержки со стороны руководителей отечественного спорта…

- Мне трудно судить об этом объективно. Мы откатали в Лиллехаммере свою программу так, как были готовы на тот момент. Выступления основных соперников просто не видели. На отношениях с товарищами по сборной дуэль на льду абсолютно не отразилась. Мы с Артуром дружили тогда, дружим и сейчас.

- Помните ли вы свои первые шаги в фигурном катании?

- Сегодня в это никто поверит, но меня отдали в спортивную школу, чтобы подготовить к поступлению в хореографическое училище. Мой отец был танцором Краснознаменного ансамбля песни и пляски Советской Армии и очень хотел, чтобы дочери пошли по его стопам.

- Мама, работавшая в ТАСС, не видела в вас будущую журналистку?

- Она не была журналистом, а работала телетайписткой. Ей просто хотелось, чтобы дочка занималась тем, что ей нравится.

- Кем, если не секрет, хотели быть в детстве вы?

- Лесником. Это, естественно, были детские мечты. Когда в 11 лет встал вопрос о выборе между хореографией и фигурным катанием, я уже была в обойме сборной СССР. Хотя с четырех лет у меня была солидная балетная подготовка, на льду все же получалось лучше.

- С ранних лет ваша жизнь проходила на сборах…

- Такова судьба спортсменов. Когда ребенка отрывают от родителей и приучают к жесткой дисциплине, он рано взрослеет, становится более ответственным, что ли.

- Кто был более ответственным в паре Гордеева - Гриньков?

- Все говорили, что я, хотя Сергей был на четыре года старше. Наверное, мой отец, который был человеком строгим и дисциплинированным, выработал во мне характер. Он не учил меня этому специально, но я понимала с ранних лет, насколько важно вовремя и в должном тонусе прийти на тренировку.

- Лучшие программы вам с Сергеем ставила Марина Зуева, которая сейчас является признанным мэтром танцев на льду….

- Когда мы выступали за ЦСКА, Марина работала там хореографом, вела нас с Сергеем с самого начала карьеры. У нее была своя оригинальная методика. Она приносила фотографии, с которых мы копировали позы. Марина никогда не говорила: «Сделай так». Она просила: «Покажите птиц, цветы, любовь, солнце». Зуева чувствовала нас, именно этим объясняется удачный опыт сотрудничества.

«Лунная соната» - это история нашей любви

- Какая из программ, поставленных Зуевой, была для вас с Сергеем самой любимой?

- Марина ставила нам разные программы. Были такие, когда мы должны были выступать для зрителей, улыбаться судьям, показывать им себя, а были такие, когда она говорила: «Для того чтобы всё получилось, тебе надо кататься только для себя, чтобы зрители почувствовали ваши отношения». Когда Марина поняла, что мы влюблены друг в друга, она предложила танцевать нам «Ромео и Джульетту». Мы могли по-новому взглянуть другу на друга на льду. И «Лунная соната» Бетховена - это фактически история нашей любви.

- После смерти Сергея вы написали достаточно откровенную книгу о своей жизни. Это нужно было вам, чтобы пережить потерю мужа?

- Может быть, сегодня и не стала бы выносить подробности своей жизни на всеобщее обозрение. После смерти Сергея мои агенты убедили, что просто необходимо написать такую книгу. Потом поняла: мне и самой в первые месяцы после потери нужно было выговориться. Пусть даже журналисту, который мне помогал в работе. До 25 лет моя жизнь складывалась успешно и благополучно. Смерть Сергея стала сильным ударом, который удалось выдержать благодаря поддержке друзей и близких. Сейчас осталась память, осталась наша дочь Даша. Я же живу сегодняшними радостями.

- Фигурное катание - это мир с жестокими законами. Приходилось ли вам жить по ним в бытность действующей спортсменкой?

- Честно говоря, никогда не чувствовала недоброжелательного отношения по отношению к себе. Естественно, никогда не оставляла без присмотра своих коньков, пила воду только из бутылок, принесенных с собой. При этом никто из соперников ничего плохого мне не делал. Хотя слышать приходилось о многом.

- Популярный американский журнал включил вас в число 50 самых красивых женщин мира. Кого бы в этом списке поставили на первое место вы сами?

- К подобным конкурсам отношусь весьма скептически. По каким критериям или законам можно оценить женскую красоту? Я бы на первое место поставила свою маму, которую вряд ли кто-то из устроителей подобных конкурсов видел хотя бы раз в жизни. Объективных оценок на подобных шоу быть не может.

- Два золота Олимпиад - это объективная оценка ваших заслуг?

- Не моих персонально, а наших с Сергеем. Меня смущает, когда ведущие шоу объявляют: «Олимпийская чемпионка Екатерина Гордеева…» и забывают добавить: «…в парном катании».

- Какая из двух выигранных Олимпиад вспоминается чаще?

- Лиллехаммер. В 1988-м я была еще совсем девчонкой, просто не воспринимала должным образом всего происходящего. Запомнилось только то, что нам прямо в Калгари выдали какие-то фантастические, по советским меркам, премиальные. Я купила себе сережки с бриллиантами и впервые в жизни сделала химическую завивку. Еще отлично помню перелет в Москву. Дело было 29 февраля, и вся олимпийская делегация прямо в воздухе отмечала день рождения знаменитой лыжницы Раисы Сметаниной. Во всем самолете трезвыми, наверное, было только два человека: я и пилот.

Светлана НАУМОВА.

ХОККЕЙ. Матч за 3-е место

В БИТВЕ ЗА БРОНЗУ ФИННЫ РАЗГРОМИЛИ АМЕРИКАНЦЕВ

США - Финляндия - 0:5 (0:0, 0:2, 0:3)

22 февраля. Сочи. Ледовый дворец «Большой». **Главные арбитры** - Константин Оленин (Россия), Тим Пил (США).

2-й период: 21:27 - Селянне (Гранлунд, Корпикоски) - 0:1; 21:38 - Ю. Йокинен (Лехтеря, Контиола) – 0:2. **3-й период:** 46:10 - Хиетанен (Рууту, Лепистё) – бол., 0:3; 49:06 - Селянне (Гранлунд) – бол., 0:4; 53:09 - Мяяття (Лехтеря, Ю. Йокинен) – бол.,0:5.

Нереализованные буллиты: 13:40 – Кейн (вратарь); 26:24 – Кейн (штанга). **Броски:** 27 (12-10-5) - 29 (8-12-9). **Штраф:** 12 (2-2-8) - 4 (4-0-0).

Сборная Финляндии завоевала бронзу, со счетом 5:0 разгромив команду США. Решающим стал второй период, в начале которого в интервале 11 секунд финны забросили в ворота Джонатана Куика две шайбы. В третьем периоде подопечные Эркка Вестерлунда довели счет до разгромного, трижды реализовав большинство. При этом 43-летний капитан финнов Теему Селянне оформил дубль, а вернувшийся в строй голкипер Туука Раск сохранил свои ворота в неприкосновенности.

Таким образом, начиная с 1988 года, сборная Финляндии лишь дважды осталась без медалей на Олимпийских играх - в 1992 и 2002 годах. Финская команда два раза выигрывала серебряные медали (1988 и 2006) и четырежды бронзу (1994, 1998, 2010, 2014). А вот сборная России уже не выигрывала медали на трех Олимпиадах подряд, начиная с 2006 года.

ПОЛУФИНАЛЫ

КАЖДАЯ ШАЙБА БЫЛА НА ВЕС ЗОЛОТА

Финалистами Олимпиады в Сочи стали сборные Канады и Швеции. При этом обе эти команды одержали непростые победы соответственно над американцами и финнами. Причем, что интересно, судьба обоих поединков была решена во вторых периодах.

Матч Канада – США, по мнению некоторых экспертов, стал образцовым с точки зрения хоккейной науки и эстетики, хотя забита в нем была всего одна шайба. На 22-й минуте Джей Боумистер с передачи Джейми Бенна в касание отправил шайбу в ворота Джонатана Куика. В дальнейшем все попытки американцев отыграться наталкивались на мобильную оборону «Кленовых листьев», как и четыре года назад не позволивших сборной США взять верх в североамериканском споре.

В другом полуфинале снова решающим стал второй период, счет в котором открыли финны после очевидной ошибки голкипера «Тре крунур» Хенрика Лундквиста, пропустившего шайбу после броска Олли Йокинена с острого угла. Однако шведы не запаниковали и спустя пять минут форвард Луи Эрикссон завершил отличную комбинацию своей пятёрки, а затем Эрик Карлссон мощным броском вывел сборную Швеции вперёд. В оставшееся время сборная Финляндии, которой в этом матче по причине болезни не смог помочь не пустивший в полуфинал россиян голкипер Туука Раск, больше не смогла поразить ворота Лундквиста.

Таким образом, шведы и канадцы, что, кстати, было вполне ожидаемо, сыграют в финале олимпийского турнира.

1/2 финала

Швеция - Финляндия - 2:1 (0:0, 2:1, 0:0)

21 февраля. Сочи. Дворец спорта «Большой». **Главные арбитры** - Константин Оленин (Россия), Тим Пил (США).

2-й период: 26:17 - О. Йокинен (Ватанен) – 0:1; 31:39 - Л. Эрикссон (Дж. Эрикссон, Бекстрём) – 1:1; 36:26 - Карлссон (Стин, Д. Седин) - 2:1. **Броски:** 25 (13-9-3) - 26 (10-8-8). **Штраф:** 10 (6-2-2) - 4 (0-4-0).

США – Канада – 0:1 (0:0, 0:1,0:0)

21 февраля. Сочи. Ледовый дворец «Большой». **Главные арбитры** - Брэд Майер (США), Келли Сазерлэнд (Канада).

2-й период: 21:41 - Бенн (Боумистер) — 0:1. **Броски:** 31 (11-11-9) – 37 (16-12-9). **Штраф:** 4 (2-0-2) - 6 (2-4-0).

ФИГУРНОЕ КАТАНИЕ

ШУМИХА ВОКРУГ ЗОЛОТА СОТНИКОВОЙ ЗАТМИЛА ТРАВМУ БЫВШЕГО КОРОЛЯ ЛЬДА

Федерация фигурного катания Южной Кореи обжаловала результаты в женском одиночном катании на Олимпиаде в Сочи, направив в Международный союз конькобежцев (ISU) письмо с протестом. Южные корейцы недовольны тем, что золотую медаль выиграла россиянка Аделина Сотникова, которая на 5,48 балла опередила представительницу Южной Кореи Ким Ю На. Между тем, как сообщил директор Международного олимпийского комитета по коммуникациям Марк Адамс, эта жалоба вряд ли инициирует расследование по поводу судейской предвзятости.

Фото РИА Новости.

Сале и Пейзера дуют в одну дуду

Основанием для обращения корейцев, видимо, стали заявления некоторых бывших олимпийских чемпионов, а также вытащенная на свет американским СМИ теория заговора, якобы возглавляемого генеральным директором Федерации фигурного катания на коньках России Валентином Писеевым. В качестве аргументации приводится тот факт, что перед началом второго соревновательного дня в женском одиночном катании в составе бригады судей произошло два изменения. Россиянка Алла Шеховцова и украинец Юрий Балков заменили судей из США и Южной Кореи. При этом Шеховцова является женой Писеева, а Балков ранее был дисквалифицирован за попытку повлиять на результаты соревнований в танцах на льду во время Олимпиады-1998 в Нагано.

Что же касается олимпийских чемпионов, то, например, канадка Жами Сале – та самая, которая на пару со своим партнером Давидом Пеллетье выпросила в Солт-Лейк-Сити в турнире спортивных пар золотую медаль, заняв после Антона Сихарулидзе и Елены Бережной второе место, - в своем твиттере заявила, что не понимает оценок судей. «Я не судья, но я совершенно не согласна с результатами, как и многие остальные, - **написала Сале**. - На первое место я бы поставила Ким Ю На, на второе - Костнер, на третье - Сотникову».

Несправедливой назвал победу Сотниковой и бывший партнер Марины Анисиной олимпийский чемпион-2002 в танцах на льду француз Гвендаль Пейзера. «Это несправедливо. Каролина и Ю На отлично откатались. У них есть всё - прыжки, подача, зрелость, выразительность. Как они могут получить на шесть очков меньше, чем фигуристка, которая тоже обладает невероятным мастерством, но только что вышла из юниорок? – **возмутился в американских СМИ фигурист**. - Если сравнить её с Каролиной и Ю На, то можно сказать, что тут что-то произошло».

Масла в огонь подлила и возмущенная Америка, которой, видимо, застит глаза победа Аделины Сотниковой.

На американском сайте Change.org выложено открытое письмо в адрес Международного союза конькобежцев, которое подписали уже 1,7 миллионов человек, в котором американцы выражают свое несогласие с результатами в женском одиночном катании. «Эта несправедливость была видна всем в мире, кроме России. Мы делаем это не для Ким Ю На, а для сохранения справедливости в спорте, которая должна занимать центральное место во время такого крупнейшего форума, как Олимпийские игры», - **говорится в письме**.

«Нью-Йорк Таймс»: Аделина сокрушила Ким шаг за шагом

Между тем пока эмоциональные болельщики «гонят волну», авторитетное американское издание «Нью-Йорк Таймс», которое весьма сложно заподозрить в больших симпатиях к России, не только разобрало победный прокат Сотниковой и неудачу Ким, но и привело мнения любимцев американских поклонников фигурного катания – популярных фигуристов-соотечественников. Чего стоит только один заголовок: «Как Сотникова сокрушила Ким – шаг за шагом». По утверждению тренера и национального технического специалиста США по фигурному катанию Адама Лейба, Сотникова свои элементы лучше исполнила. Они имели гораздо более высокое базовое значение, потому что она делала самый трудный прыжок - аксель. И получила высокую оценку за его высоту и расстояние приземления. К тому же Аделине начислена арбитрами 10-процентная премия за сложную комбинацию во второй половине программы, когда Сотникова выполнила элементы с уровнем сложности 4, в то время как Ким совершала более простые прыжки с уровнем сложности 3, видимо, решив излишне не рисковать. Этот дефицит сложности программы и стал причиной более низких оценок кореянки. Ким заслуженно более высоко оценили за артистизм катания, но этого не хватило, чтобы перекрыть Сотникову по сложности. Аделина чередовала элементы с легкостью, сохраняя при этом скорость и интенсивность - и судьи наградили ее высшими баллами, - итожит «Нью-Йорк Таймс».

Катание Ким Ю На – это плод прежней эпохи

Что же касается наших тренеров, то Алексей Мишин однозначно утверждает, что победа Аделины Сотниковой над Ким Ю На была закономерной и заслуженной. Как победа продукта новой системы над плодом прежней эпохи фигурного катания, поскольку катание россиянки наиболее четко соответствует новым требованиям судейства. Ну а Татьяна Тарасова, говоря о судействе, просто напомнила о том, что творил в Солт-Лейк-Сити французский арбитр Мари-Рен Ле Гунь, находившийся, по словам прославленного тренера, «просто в неадекватном состоянии»… Татьяна Анатольевна считает, что кореянка катала программу по старым лекалам, без связок между прыжковыми элементами и делая по восемь-десять перебежек…, а россиянка все свои прыжки и элементы исполнила безошибочно.

- Насколько я знаю, в фигурном катании протесты возможны только в случае математической ошибки, а опротестовать результат как таковой невозможно, - **прокомментировал «Р-Спорт» поднявшуюся шумиху президент Федерации фигурного катания на коньках России Александр Горшков**. - С нашей стороны в связи с появившейся информацией относительно заявлений южнокорейской стороны реакции не будет, так как, на наш взгляд, судейство в женском одиночном турнире, как и на всей Олимпиаде у фигуристов, полностью соответствовало нормам ISU и тому, что происходило на льду.

Плющенко предстоит очередная операция

Кстати, поднявшаяся шумиха вокруг результатов одиночного женского катания затмила другую острую тему, связанную с Евгением Плющенко, который отказался от выступления в турнире одиночников из-за проблем с позвоночником, в одночасье превратившись из героя в изгоя. Российский фигурист прибыл в Израиль, где 2 марта ему будет сделана операция. Как выяснилось, в результате неудачного приземления на разминке перед короткой программой в Сочи у Евгения сломался один из четырёх шурупов, поддерживающий искусственный межпозвоночный диск. По мнению врачей, фигурист серьёзно рисковал здоровьем и мог остаться инвалидом, если бы шуруп стал двигаться.

- Эта информация меня просто убила. Чувствовал, что что-то произошло, но не знал, что именно. Не думал, что дойдет до такого, что я не смогу ходить и буду парализован. Боялся, что во время приземления вылетит вся конструкция - диск и четыре шурупа, - **сказал Плющенко в эфире Первого канала**. - Я могу ходить, двигаться, приседать, спать, лежать, но боль всё усиливается, и с этим надо что-то делать.

Андрей МАРИНИН.

www.sport-weekend.com

СОЧИ-2014. ОБЩЕКОМАНДНЫЙ ЗАЧЕТ

РОССИЯ - НА ПЕРВОМ МЕСТЕ С РЕКОРДОМ СССР!

Уже повторен российский рекорд по золоту (1994) и союзное достижение (1988) по общему числу наград. Сегодня и эти достижения могут пасть!

(Окончание. Начало на 1-й стр.)

Честь и хвала нашим атлетам, что они в этой непростой ситуации не сломались, не пали духом, а продолжали бороться. Наиболее очевидно это на примере биатлонистов.

Почти все Игры их преследовал рок невезения. Про фатальный промах Шипулина уже упоминалось, а ведь начнись выступления биатлонистов с его золотой медали, уверен, многое, если не всё, пошло бы по другой, более счастливой колее. Но сложилось, как сложилось. Гонка сменяла гонку, а неудача - неудачу. Девять стартов дало нам только две медали (причем ни одной - высшей пробы). Между тем соперники - французы и даже белорусы - в одной гонке умудрялись собрать более богатый урожай.

Казалось, это конец. Уже стали искать виноватых. Весь отечественный тренерский штаб, упустивший в свое время Анастасию Кузьмину и Дарью Домрачеву, заклеймили недальнозоркостью; объявленного крайним Вольфганга Пихлера собирались по складывающейся традиции снять прямо по ходу гонки; Михаила Прохорова, вложившего в биатлон немало сил и средств, обвинили в растлении неокрепших душ спортсменов большими деньгами. И только наша биатлонная команда не сдавалась. И свершила под занавес то, во что уже никто не верил - выиграла серебро и золото в самых престижных эстафетных дисциплинах. В возможность такой метаморфозы настолько не верили, что некоторые уважаемые люди обещали в случае успеха съесть если не свою шляпу, то, по крайней мере, протокол гонки…

Особое потрясение вызвало выступление наших девушек. В самый последний момент они нашли в себе силы прибавить в скорости (хотя это, казалось бы, невозможно в узких временных рамках одного турнира). На гениальную замену решился и тренерский штаб, перед самой эстафетной гонкой вместо Екатерины Глазыриной заявивший другую Катю - Шумилову, которая своей безукоризненной стрельбой дала шанс на последнем этапе нынешнему лидеру нашей сборной Ольге Вилухиной. Оказалось, что умеет безнадежно не проигрывать ходом Яна Романова. Всё сошлось! И в результате позади остались и чешки с великолепной Габи Соукаловой, и норвежки с опытной Турой Бергер, и белоруски с непобедимой здесь Дарьей Домрачевой…

Я не случайно так подробно остановился на биатлонистах. Просто они показали пример того, как, находясь даже не в лучших своих кондициях, зубами выгрызать медали у предельно сильных и мотивированных соперников. Ведь не случайно «застрелился» Свендсен на последнем огневом рубеже вчерашней эстафеты - его дожал своей скоростью Антон Шипулин, который по идее не должен был оправиться от преследовавших здесь неудач.

Подвиг наших новоявленных россиян - корейца и американца - тема отдельного разговора. Оказывается, мы умеем не только упускать свои таланты за кордон, но и способны проявлять настойчивость и дипломатичность, чтобы закрыть слабые позиции в команде путем привлечения на свою сторону спортсменов других стран. Причем не Эфиопии и КНДР, а США и Южной Кореи. Речь, как вы уже поняли, о двух новоявленных Викторах - Ане и Вайлде - принесших нам 5 (!) золотых медалей. Что особо приятно, впервые о необходимости расследования причин потери великих спортсменов заговорили не в нашем стане…

***

Но вернемся к статистическим изысканиям. По ходу нынешней Олимпиады наши атлеты уже намного превзошли один российский исторический рубеж: 23 медали было завоевано на самых успешных прежде Играх в Лиллехаммере-1994 (ныне уже 29!). Также уже повторен золотой рекорд России, установленный тоже 20 лет назад - 11 наград высшей пробы. Однако секрет Полишинеля, что то достижение является наследием советской школы. Нынешнее же - результат работы спортсменов и тренеров в 21-м веке!

Но самое удивительное, что мы в Сочи ещё способны установить и абсолютные рекорды всех времен. Если сегодня, в заключительный день Олимпиады, выиграем два золота (стучим по дереву), то выйдем на рубеж Инсбрука-1976, когда было завоевано 13 золотых наград. Однако если два первых места (из трех оставшихся) - это больше похоже на мечту, то один советский рекорд мы уж наверняка побьем. Если наши лыжники на марафоне или «четверки» бобслеистов выиграют хотя бы одну награду любого достоинства, то окажется превзойдено еще недавно казавшееся нам незыблемым достижение Калгари-1988 - 29 медалей.

А ведь, если кто забыл, лишь четыре года назад Россия заняла в Ванкувере унизительное 11-е место, всего с тремя золотыми наградами! Сегодня же мы без страха замахиваемся на то, чтобы обойти всех, казалось бы, безоговорочных фаворитов - норвежцев, американцев, канадцев, немцев… И занять 1-е место в общекомандном зачете, которое не всегда покорялось даже великой сборной СССР.

Спустя 20 лет после Лиллехаммера мы снова можем стать первой державой зимнего спорта! Если честно, до сих пор не верится…

Дмитрий ВОРОХОВ.

ЗАКЛЮЧИТЕЛЬНЫЙ ДЕНЬ. РАСПИСАНИЕ И ПРОГНОЗ

23 февраля, воскресенье
(3 комплекта наград)

ЛЫЖНЫЕ ГОНКИ. 11:00 - 13:45. Мужчины. Масс-старт. 50 км. Свободный стиль. ФИНАЛ.

Александр Легков, Илья Черноусов, Максим Вылегжанин не должны стать статистами в борьбе скандинавских лыжников. В этой гонке может решиться судьба первого общекомандного первенства, если золото окажется у российского или норвежского стайера. Не самый худший для нас вариант в этом смысле, если гонку выиграет представитель какого-либо третьего государства.

БОБСЛЕЙ. 13:30 - 15:45. Мужчины. Четверки. ФИНАЛ.

Правда, у России есть запасной вариант выигрыша общей медальной гонки. Мы очень надеемся на экипаж Александра Зубкова. Хотя соперники (латвийские, американские, германские экипажи) уязвлены неудачей в состязании «двоек» и надеются на реванш. После первого дня россияне лидируют, но с микроскопическим перевесом в четыре сотых. И что еще больше настораживает: экипаж Зубкова во втором заезде был лишь 4-м (в «двойках» россияне выиграли все 4 попытки).

Фото РИА Новость.

ХОККЕЙ С ШАЙБОЙ. Мужчины. ФИНАЛ (16:00).

В поединке за самый почетный титул Олимпиады сойдутся победители - две сборные, показавшие в Сочи наилучшие результаты, Канада и Швеция. Напомним, бронзу завоевали финны, разгромившие американцев - 5:0.

ТВ-ГИД

Воскресенье, 23 февраля

СОЧИ-2014. ЛЫЖНЫЕ ГОНКИ. Мужчины. 50 км. Масс-старт. *«Россия-1», 10.50-14.00.*

БОБСЛЕЙ. Мужчины. Соревнования «четверок». *«Россия-2», 13.20-14.35.*

ХОККЕЙ. Мужчины. Финал. Канада - Швеция. *Первый канал, 16.00-18.30.*

Церемония закрытия XXII зимних Олимпийских игр. *Первый канал, «Россия-1», 20.00-22.30.*

Вторник, 25 февраля

ФУТБОЛ. Лига чемпионов. 1/8 финала. 1-й матч. «ЗЕНИТ» - «Боруссия» (Дор). *«НТВ», 20.45-22.55; «НТВ-Плюс Футбол», 20.00.* «Олимпиакос» - «Манчестер Юнайтед». *«НТВ-Плюс Футбол», 23.30.*

БИАТЛОН. Мужчины. Эстафета. 4х7,5 км

РУССКИЙ ХАРАКТЕР! «ШИ-ПУЛЬНУЛИ» НА ПОСОШОК!

(Окончание. Начало на 1-й стр.)

Малышко «ногами» обошел Бьорндалена

На третьем этапе за викингов бежал «великий и ужасный» Оле-Эйнар Бьорндален, завоевавший уже 8 золотых олимпийских медалей в своей карьере, в погоню за которым бросились немец Арнд Пайффер и наш питерский биатлонист Дмитрий Малышко, к которому стали приближаться представители Австрии, Словении и Италии.

В результате к «лежке» преследователи подошли плотной группой, но Бьорндален так лихо отработал на огневом рубеже, что ушел на дистанцию еще до того, как остальные начали стрелять.

Тем временем погоня продолжалась. Малышко, Пайффер и австриец Симон Эдер не отпускали Бьорндалена, но «великий и ужасный» снова пятью выстрелами закрыл все мишени на «стойке», после чего стало казаться, что девятое золото у норвежца уже в кармане. Малышко на втором огневом рубеже использовал дополнительный патрон, но сохранил за россиянами третью позицию, хотя отставание от сборной Норвегии увеличилось до 28 секунд. Однако в дальнейшем питерцу удалось больше десяти секунд отыграть у подуставшего Бьорндалена, а Пайффер и вовсе пришел с норвежцем почти в одни ноги. При этом, правда, снова подтянулись словенцы и австрийцы.

Шипулин сделал Шемппа в финишном створе

В результате на старте заключительного этапа расстановка по дистанции была следующей: впереди шли норвежец Эмиль Хегле Свендсен и немец Симон Шемпп, а следом за ними бежали плотной группой Антон Шипулин, австриец Доменик Ландертингер и словенец Янез Марич. На «лежке» промахивались все, но Свендсен закончил стрельбу раньше других. За ним пристроился Шемпп и наш Шипулин, двумя дополнительными патронами закрывший все мишени. Ландертингер шел четвертым. В результате к последней «стойке» четыре атлета приехали практически одновременно. И вот решающая стрельба. Шемпп отстрелялся первым, за ним с четырехсекундным отставанием на финиш рванул Шипулин, а с 11-секундным - австриец. Ну а что же олимпийский чемпион Сочи в масс-старте? Свендсен в этой перестрелке дрогнул и «застрелился», заехав на штрафной круг.

В итоге за золото схлестнулись русский и немец. Причем за пару километров до финиша Антон вышел вперед, а в финишном створе предпринял еще одно ускорение, после которого стало ясно, что олимпийское золото в эстафете будет российским.

Так наши биатлонисты, впервые после 1988 года, выиграли эстафетную гонку на Олимпиаде. Тогда золото сборной СССР принесли Дмитрий Васильев, Сергей Чепиков, Александр Попов и Валерий Медведцев. Сейчас это сделали Алексей Волков, Евгений Устюгов, Дмитрий Малышко и Антон Шипулин, проявив настоящий русский характер.

Мужчины. Эстафета. 4х7,5 км. 1. РОССИЯ (Алексей Волков, Евгений Устюгов, Дмитрий Малышко, Антон Шипулин) - 1:12.15,1 (0 штрафных кругов + 8 доп.патронов). 2. Германия (Эрик Лессер, Даниэль Бём, Арнд Пайффер, Симон Шемпп) - отставание 3,5 (0+2). 3. Австрия (Кристоф Зуман, Даниэль Мезотич, Симон Эдер, Доменик Ландертингер) – 29,8 (0+7).

Дмитрий МАЛЫШКО: Норвежцы сделали нам отличный подарок

- Настраивался на гонку, хотел, как в прошлом году, привезти Антону большой отрыв - но не получилось. Все соперники были очень сильны. Но норвежцы сделали нам подарок. Все расценивали Свендсена как главного соперника, самого сильного - а он ушёл на штрафной круг, - **сказал после эстафеты питерский биатлонист**. - В этот момент мы все вздохнули с облегчением. Знали, что Антон сможет побороться с немцем в финишном створе. Во время последней стрельбы Шипулина мы не знали, куда себя деть. Решили обняться, молились и верили. Алексей Волков - молодец, справился с первым этапом. Я вообще всю эту толкотню на старте не люблю. А он хорошо провёл свой отрезок эстафеты. Первый этап - это задел всей гонки.

Евгений УСТЮГОВ: Больше за других ребят волновался, чем за себя

- Я больше волновался за других ребят, чем за себя. Честно говоря, я даже не помню, как остальные бежали, потому что я сильно переживал. Поэтому решил отвлечься во время стрельбы Антона и говорил по телефону с супругой. Не думал о гонке, не смотрел на табло. Повторюсь, я очень переживал, - **говорил Устюгов**. - Что касается моего этапа, то первые два круга я старался держать высокий темп, бежал быстро, но мне не хватило времени, чтобы отдышаться и хорошо провести «стойку». Пришлось использовать два дополнительных патрона, поэтому сократить отрыв не удалось.

Антон ШИПУЛИН: На финише опасался не Шемппа, а Ландертингера

- Сегодня было очень тяжело стрелять на последнем рубеже. Я рад, что сегодня всё очень хорошо получилось, особенно последним выстрелом. Уходил на последний этап, отставая на 15 секунд, но при этом чувствовал себя хорошо, - **отмечал Шипулин**. - Уже на первом круге я начал накатывать соперников. Знал, что мне точно хватит сил на второй и третий круги. На финише я понимал, что сильнее Шемппа и его не опасался. Больше я опасался Ландертингера, который шёл третьим, но я периодически оборачивался и не видел его, так как он меня не догонял. В последние дни у нас сложилась отличная команда, мы были готовы биться друг за друга. Надеюсь, что впереди у меня есть ещё одна Олимпиада. В Корее буду биться за самые высокие места. Эта медаль придаст мне большую уверенность. Сегодня я испытывал огромное напряжение, потому что знал, что на меня смотрит вся страна. Мне пришлось в первую очередь бороться с самим собой.

Симон ШЕМПП: Шипулин взял меня тёпленьким

- Последний этап был очень тяжёлым, я бежал на максимальной скорости первую половину круга, поэтому на финишный рывок у меня уже не хватило сил, - **прокомментировал эстафету немецкий биатлонист.** - Возможно, я слишком рано ускорился, не хотел близко подпускать опасного финишёра Доминика Ландертингера. Наверное, поэтому Шипулин на финише взял меня уже тёпленьким. Но второе место - это тоже неплохо.

ЖЕНЩИНЫ. ЭСТАФЕРА. 4х6 км

МЫ ВСЁ РАВНО ПОДНИМЕМСЯ С КОЛЕН!

Романова, Зайцева, Шумилова и Вилухина выиграли серебро. Есть седьмая подряд олимпийская медаль в эстафетах!

Женская эстафетная четверка в составе Яны Романовой, Ольги Зайцевой, Екатерины Шумиловой и Ольги Вилухиной поддержала традицию отечественных биатлонисток - выиграла медаль в эстафете. Причем сделали это наши девушки на седьмой Олимпиаде подряд. Таким образом, как бы плохо ни складывались дела у россиянок по ходу соревнований, но в эстафетной гонке они сумели взять серебро. Молодцы!

Глазырина обиделась – ей сразу же сказали «до свидания»

Накануне старта женской эстафеты в сборной России произошла замена Екатерины Глазыриной на Екатерину Шумилову, которая, по словам тренера женской сборной Вольфганга Пихлера, находится в хорошей форме. Напомним, что Шумилова сломала приклад винтовки в спринте после падения, после чего в соревнованиях не принимала участия. Что же касается Глазыриной, то она после этого решения обиделась, позволив себе некорректные высказывания в адрес олимпийской команды и резкую критику тренерского штаба, в частности Пихлера. В итоге по решению руководства СБР биатлонистка была отстранена от работы со сборной России до конца нынешнего сезона.

Кстати, в Сочи Глазырина выступила лишь в индивидуальной гонке, в которой заняла 61-е место. Так что обижаться ей прежде всего нужно было на себя.

Романова пришла второй, француженки и немки – вне игры

Таким образом, состав нашей эстафеты выглядел следующим образом: Яна Романова, Ольга Зайцева, Екатерина Шумилова и Ольга Вилухина. Романова стартовала хорошо, чисто отработала «лежку» и ушла на дистанцию второй вслед за украинкой Витой Семеренко. При этом немецкая и французская эстафетные команды провалились на старте, что сразу же вычеркнуло их из числа претендентов на награды. Причем француженки вообще сошли с дистанции. Мари-Лор Брюне потеряла сознание по ходу гонки - спортсменке даже пришлось вызывать скорую помощь. На штрафной круг забежали и белоруски, за которых на последнем этапе должна была бежать Дарья Домрачева. В итоге Романова, использовав только один дополнительный патрон, возглавила гонку, но передала эстафету второй вслед за итальянкой Доротеей Вирер.

Сначала Зайцева пропустила вперед Джиму

Второй в составе россиянок ушла на дистанцию Ольга Зайцева, которая бросилась в погоню за итальянкой Николь Готье. Следом за ней устремилась украинка Юлия Джима. На «лежке» итальянка «застрелилась», ушла на штрафной круг, в то время как Джима и Зайцева продолжали лидировать. При этом, правда, уже украинка вела гонку. То же самое было и после «стойки». Джима – первая, Зайцева – вторая. На третью позицию вышла чешская команда. Но при передаче эстафеты российская спортсменка была уже четвертой. Хотя Шумилова и норвежка Анн-Кристин Флатланн ушли на дистанцию почти одновременно.

Украинки все-таки добежали до своего золота

Между тем украинки продолжали уверенно лидировать. Валентина Семеренко без дополнительных патронов закрыла «лежку». То же самое сделала и Шумилова, вышедшая на второе место, поскольку у чешки Йитки Ландовой возникли проблемы на огневом рубеже. Закрыла Семеренко и «стойку», правда, при помощи трех дополнительных патронов, а вот Шумилова отстрелялась на одном дыхании, сократив отставание от украинской команды чуть ли не в два раза. Третьей шла Флатланн. Однако при передаче эстафеты Семеренко снова увеличила отрыв.

Украинка бежала к своем золоту. Но после «лежки» Елены Пидгрушной многое поменялось. Ольга Вилухина и Тура Бергер закрыли мишени без допатронов, а вот украинка со стрельбой затянула. В итоге отставание россиянки от Пидгрушной медленно, но верно сократилось.

И вот последняя стрельба. Пидгрушная и Вилухина. Третья Бергер. Какая развязка. Украинка все закрыла, но за ней в погоню бросилась Вилухина. Разрыв всего 11 секунд. Дальше Бергер. Но, увы, догнать украинку Ольге не удалось. В итоге у наших биатлонисток серебро. Третьей финишировала грозная норвежка.

Кстати, после этого серебра у Вольфганга Пихлера снова прорезался голос, и немец заговорил о себе, как о хорошем тренере.

Так сборная России в седьмой раз подряд завоевала олимпийскую медаль в эстафете. Россиянки продолжили традицию уверенных выступлений отечественных биатлонисток в женских эстафетах на Олимпийских играх. Ещё ни разу сборная России не оказывалась за бортом пьедестала почёта на главных соревнованиях четырёхлетия.

Женщины. Эстафета. 4х6 км. 1. Украина (Вита Семеренко, Юлия Джима, Валентина Семеренко, Елена Пидгрушная) - 1:10.02,5 (0 штрафных кругов + 5 дополнительных патронов). 2. РОССИЯ (Яна Романова, Ольга Зайцева, Екатерина Шумилова, Ольга Вилухина) – отставание 26,4 (0+4). 3. Норвегия (Фанни Велле-Странн Хорн,Тириль Экхофф, Анн-Кристин Флатланн, Тура Бергер) – 37,6(0+5).

ДВАЖДЫ СЕРЕБРЯНАЯ

Ольга ВИЛУХИНА: СВАРИТЬ КОФЕ И ВЫЖАТЬ СОК ПОСЛЕ ЭСТАФЕТЫ ЕЩЕ НЕ БЫЛО ВРЕМЕНИ

Фото РИА Новости

В субботу корреспонденты «Спорт уик-энда» оказались перед нелегким выбором: в медиацентре «Сочи-2014» с журналистами встречались наши «серебряные» девушки. Успеть оттуда к старту мужской эстафеты было нереально. Пришлось выбирать, и мы решили побеседовать с дважды серебряным призером Олимпиады-2014 Ольгой Вилухиной. Не потому, что не верили в Алексея Волкова, Евгения Устюгова, Дмитрия Малышко и Антона Шипулина. Просто наши биатлонистки – очень интересные личности, а возможность побеседовать с ними не в смешанной зоне после гонок, когда еще не остыли эмоции, а порой не осталось сил, предоставляется нечасто.

В детстве любила погонять с мальчишками в футбол

- Как удавалось в Сочи поднимать настроение после неудачных гонок и настраиваться на следующие старты?

- Смотрела записи КВН. Мне очень нравится эта передача и мечтаю попасть на нее «вживую».

- Просмотры передач помогают вам отвечать на дурацкие вопросы журналистов?

- У нас все-таки не КВН. В последнее время биатлон в России приобрел невиданную популярность, и болельщики хотят знать о нас всё. Журналисты служат посредниками между нами, и приходится быть серьезной.

- В детстве вы мечтали быть биатлонисткой?

- Да я впервые биатлон по телевизору увидела, когда шли репортажи из олимпийского Нагано. К этому времени уже занималась в лыжной секции, а еще обожала гонять в футбол с мальчишками. Они из уважения меня всегда в нападение отряжали.

- Футбольный опыт помогает на биатлонных трассах?

- У меня опыта поменьше, чем у Кержакова, но как-то довелось прочитать, что характер человека начинает формироваться с 4 лет. Мальчишеская компания во дворе очень помогла становлению моего характера. Да и командный дух, который помог нам завоевать серебро в эстафете, когда в биатлонисток уже почти никто не верил, у меня именно оттуда. Из родного двора в маленьком башкирском городке Межгорье.

Разговор с президентом Башкортостана еще состоится

- Вы достаточно поздно, по нынешним временам, взяли в руки винтовку и перешли из лыжного спорта в биатлон…

- В Межгорье, где начинала заниматься лыжами, не было биатлонного стрельбища. Хотя мой первый тренер по лыжам был биатлонистом. Он сразу же дал «добро» на смену спортивной специализации.

- Чемпионы и призеры Олимпиад после своих триумфов обычно что-то просят у властей всех уровней. Нет ли желания попросить в Межгорье построить современный биатлонный стадион, где росли бы новые олимпийские чемпионы?

- Не в моем характере что-то просить. Да и, если честно, будь такая возможность, попросила бы сохранить за Межгорьем статус закрытого города. Тогда бы у нас сохранилась уникальная экология. Хотя не исключаю, что разговор о строительстве биатлонного стадиона с президентом Башкортостана Рустэмом Хакимовым состоится. С главой республики, когда он поздравлял меня с серебром в спринте, договорились о встрече после окончания сезона.

- Планируете привезти олимпийские медали на родину?

- Конечно. Но смогу только в апреле встретиться со всеми, кто за меня болел в Межгорье. Знаю, что во время трансляций олимпийских стартов там в Доме культуры собирался весь город.

Пихлера поблагодарила без всякой иронии

- К олимпийскому сезону вы готовились в группе Владимира Королькевича, а слова благодарности Вольфгангу Пихлеру за совместную работу в преддверии старта в Сочи произносили с иронией?

- Благодарна судьбе за то, что она сводила меня с хорошими людьми и хорошими тренерами. Без всякой иронии благодарила Пихлера. Многому научилась, работая с ним. Прежде всего думать и делать выводы. Перед олимпийским сезоном поняла, что мне нужно двигаться несколько в ином направлении. Именно этим вызван переход в его группу.

- Два серебра в Сочи показали, что выбор был правильным…

- Безусловно. У меня сложился идеальный тандем с тренером. Он верил в меня, а это самое главное для любого спортсмена. Мы вместе преодолели все трудности, и заслуга Владимира Борисовича в моих сочинских медалях велика.

- Как вы оцениваете сочинский биатлонный комплекс, и сможет ли обрести на нем постоянную прописку один из этапов Кубка мира?

- Хотелось бы сохранить «Лауру» на долгие годы не только в качестве тренировочной базы. Здесь очень комфортные условия для спортсменов и зрителей. Трасса, безусловно, одна из сложнейших в мире, но соревноваться на ней интересно. Сочинские спуски и подъемы как раз и хороши тем, что на них побеждает тот, кто лучше всего готов к старту. Вообще, в России сейчас появилось очень много хороших соревновательных и тренировочных баз. Очень комфортно чувствую себя в Новосибирске, где сейчас живу и тренируюсь. С удовольствием соревнуюсь в Ханты-Мансийске и Тюмени.

- Почему же тогда большинство сборов российские биатлонисты проводят за границей?

- Это специфика биатлона, когда время от времени нужно заниматься в горах. До появления «Лауры» в России такой возможности не было. Сейчас больше времени, надеюсь, будем проводить дома.

- В Сочи вы дебютировали на Олимпиадах, хотя наверняка мечтали попасть в Ванкувер…

- Это был один из самых сложных моментов в моей карьере. Проблемы со здоровьем не позволяли тренироваться в полную силу. Меня уже вызывали в сборную, а тут пришлось снова все доказывать, стартуя на этапах Кубка России. Единственным положительным моментом было то, что много времени проводила дома. В этот непростой момент меня морально поддержала Ольга Зайцева.

22 – мое любимое число

- Без отрыва от занятий биатлоном вы получили специальность экономиста. Как вам это удалось?

- Училась я очень интересно. В Уфе меня отчислили с последнего курса университета как раз тогда, когда переезжала в Новосибирск. Пришлось уже на новом месте восстанавливаться в вузе, где мне пошли навстречу. Окончила его по специальности «Государственное и муниципальное управление». Вряд ли, конечно, смогу чем-то управлять без отрыва от занятий биатлоном. Возможно, после завершения спортивной карьеры буду не заочно учиться, а как обычная студентка. Может быть, даже в команду КВН возьмут.

- В одном из интервью вы говорили, что идеальное утро для вас – это чашечка кофе с круассаном, свежевыжатый апельсиновый сок на балконе в красивом теплом месте. Сочи как раз подходит…

- Вот только количество желающих встретиться с нами после серебра в эстафете было настолько велико, что сварить кофе и выжать сок не было времени.

- Есть ли у вас счастливые приметы?

- Для меня знаковым является число «22». Родилась я 22 марта, долгое время жила в квартире номер 22. Когда узнала, что зимние Игры в Сочи приходятся на 22-е, поняла: это моя Олимпиада. И два серебра можно ассоциировать с «22».

- Кто должен нести флаг сборной России на церемонии закрытия Олимпиады?

- Кто-то из олимпийских чемпионов. Хотелось бы, конечно, попробовать себя в такой роли, но пока в сборной есть более достойные кандидаты.

Светлана НАУМОВА,
Борис ХОДОРОВСКИЙ, из Сочи.

ШОРТ-ТРЕК. Триумф в Сочи

ЗОЛОТОЙ «АЙСБЕРГ» РОССИИ

Россиянин Виктор Ан стал шестикратным олимпийским чемпионом!

На Олимпийских играх у каждой команды есть не только свои «козырные» виды спорта, но и счастливые места, где рождаются медали и рекорды. Для российских фигуристов таким щедрым на медали стал Дворец спорта «Фишт». А для мастеров шорт-трека удачу приносит «Айсберг». Именно в этом - несколько менее грандиозном, чем «Фишт», но удивительно органичном по атмосфере спортивном сооружении, российские мастера малого овала завоевали три золотые медали, сравнявшись по данному показателю с фигуристами. И каждая из наград высшего достоинства напрямую связана с именем Виктора Ана.

По лезвию бритвы

В пятницу олимпийский чемпион Сочи на 1000 метров завоевал еще два высших олимпийских титула - на спринтерской дистанции 500 метров, а затем вместе с товарищами по команде - в эстафете на 5000 м. Всего у Виктора в Сочи - три золота и одна бронза. А с учетом трех золотых наград, завоеванных на Играх-2006 в Турине, Виктор теперь шестикратный олимпийский чемпион, и по этому показателю он сравнялся с рекордсменами наших отечественных зимних Олимпиад - конькобежкой Лидией Скобликовой, лыжницами Раисой Сметаниной и Любовью Егоровой.

…Проиграв старт в финальном спринтерском забеге, Виктор Ан сумел подняться вначале на вторую позицию вслед за китайским спринтером, а затем, улучив мгновение, по малому радиусу буквально просочился вдоль соперника на первую позицию и уже не уступил ее двукратному чемпиону мира из Китая до самого финиша! Каким же невероятным чутьем и техническим мастерством надо обладать, чтобы совершить столь головоломный маневр - практически по лезвию бритвы! И даже преувеличения в этом образе нет, ведь заточка режущей поверхности коньков шорт-трекеров проводится именно до состояния нескольких микронов.

На той скорости, которую развивают спортсмены, заточенный до такой степени конек становится чрезвычайно опасным оружием. Именно таким «скальпелем» на одном из соревнований, уже после туринской Олимпиады, соперник глубоко рассек бедро Ан Хен Су (именно так в оригинале звучит фамилия Виктора Ана. - «СУ»). Перерезаны были мышцы, сухожилия, артерия… А далее - лужи алой крови на белом льду, реанимация, многочисленные операции и досрочная «пенсия». Инвалиды в спорте не нужны. Никто не верил тогда в то, что после тяжелейшей травмы, покалечившей, изуродовавшей ногу, можно будет когда-нибудь снова выйти на лед!

Фото РИА Новости

…И любовь к песням Цоя

Не верили в это и функционеры из Союза конькобежцев Кореи. Махнув на Ана рукой, они оставили его, по сути, без поддержки и средств к существованию. Конфликт со спортивными чиновниками, тренерами и расформирование команды привели к тому, что талантливый спортсмен решил принять предложение начать выступления за сборную России.

«В марте 2011 года я получил письмо, которое написал дядя Виктора, - **рассказывает глава Союза Алексей Кравцов.** - В нем говорилось о том, что Виктор рассматривает вопрос тренировок с российской командой, не исключая выступления за российскую сборную. После чего я пригласил его приехать вместе с отцом и дядей в Москву… Когда Виктор сюда приехал, мы провели медицинское обследование. Меня спросили: что вы ожидаете от этого спортсмена? Мы ответили, что хотим, чтобы он выступал на Олимпийских играх. В принципе, врачи достаточно скептически к этому отнеслись. Они сказали, что понимают, что Виктор талантливый спортсмен, но травмы достаточно серьезные, и предсказать и гарантировать было ничего нельзя».

К концу 2011 года Ан Хен Су сменил гражданство, влюбился в песни Виктора Цоя и стал Виктором Аном. Это был по-настоящему судьбоносный выбор.

Открытие шорт-трека

Но вернемся на лед «Айсберга». После победы в спринте времени на эмоции не оставалось. Буквально через полчаса Виктор Ан вместе с Семеном Елистратовым, Русланом Захаровым и Владимиром Григорьевым стартовали в эстафетной командной гонке на 5000 метров. Россияне со старта вышли на первую позицию, а когда, не поделив лед, столкнулись и упали американский и китайский спортсмен, за плечами у наших ребят «повис» лишь представитель Казахстана. Да и тот со временем был «съеден» наверставшими отставание конкурентами. Неоднократно пытались атаковать наших ребят из-за спины - и по большому, и по малому радиусу. Да всё напрасно! Завершая круг, каждый из россиян придавал ускорение следующему гонщику, толчком отправляя его на дистанцию. И в этом толчке ощущалось не только физическое, но и моральное ускорение.

Виктор финишировал со вскинутыми руками под восторженные приветствия трибун, открывших для себя удивительно красивый и эмоциональный вид спорта - шорт-трек.

Спасибо, Виктор, спасибо, ребята!

На выучку к Ану

Наша женская сборная в Сочи выступила неудачно. В пятницу россиянки Софья Просвирнова, Ольга Белякова и Татьяна Бородулина не пробились в 1/4 финала на 1000 м, финишировав третьими в своих предварительных забегах. Ближе всего к награде девчата были в командной эстафете на 3000 м. В какой-то момент борьбы показалось, что удача все же осенит россиянок на сочинском льду своим крылом. Не попав в основной финал, наша команда выиграла финал «Б», а после того, как судейская коллегия дисквалифицировала прорвавшихся на пьедестал китаянок, наши девчата поднялись на четвертое место

По признанию Татьяны Бородулиной, это, конечно, большой шаг вперед, но все же хотелось большего.

«На протяжении этого сезона мы сами поставили себя в тяжелую ситуацию - по итогам этапов Кубка мира были пятыми в рейтинге и попали на Корею и Канаду, которые сейчас первые-вторые. Попади мы в другой полуфинал, всё могло сложиться для нас удачнее. Но получилось, что получилось. Мы сами создали эту ситуацию и получили, что заслужили. Хотя четвертое место на Олимпийских играх для нашей женской команды - большой шаг вперед. Пока что это действительно наше место. Будем пытаться изменить его через месяц на чемпионате мира», - **рассказала Бородулина**.

Ну что же, девчата, пора вам отправляться на выучку к Виктору Ану.

Валерий ПЕТРОВ.

Шорт-трек. Мужчины. 500 м. 1. Виктор Ан (РОССИЯ). 2. Ву Дайцзинь (Китай). 3. Шарль Курнойер (Канада)… 15. Семен Елистратов. 16. Владимир Григорьев (оба - РОССИЯ).

Эстафета. 5000 м. 1. РОССИЯ (Виктор Ан, Владимир Григорьев, Семен Елистратов, Руслан Захаров) - 6.42,100 (олимпийский рекорд). 2. США. 3. Китай.

Женщины. Эстафета. 3000 м. 1. Южная Корея. 2. Канада. 3. Италия. 4. РОССИЯ (Валерия Резник, Ольга Белякова, Татьяна Бородулина, Софья Просвирнова).

СНОУБОРД. ЗНАЙ НАШИХ!

ВИКТОР - ЗНАЧИТ ПОБЕДИТЕЛЬ!

Вик Вайлд - двукратный олимпийский чемпион

(Окончание. Начало на 1-й стр.)

Фото РИА Новости.

Первая золотая медаль, которую принес России на Олимпийских играх в Сочи сноубордист Вик Вайлд в гигантском слаломе, показалась фантастикой. Еще никогда на Играх не завоевывали наши спортсмены награду высшего достоинства в сноуборде. Поэтому накануне стартов в параллельном слаломе строить далекоидущих планов никто не собирался. Даже сам Виктор Иванович (так записано у него в российском паспорте), который, обнимая после триумфальной победы Алену Заварзину - свою жену-красавицу, а по совместительству бронзового призера Игр в этом же виде спорта, - на вопрос о праздновании двойного успеха лишь весело пожал плечами: «Отметим победу на трассе - у нас впереди еще один старт!»

В субботу, в отличие от золотого финала в гигантском слаломе, где Виктор во втором заезде вынужден был отыгрывать секунды, подаренные сопернику в первой попытке, откладывать дело в долгий ящик наш спортсмен не стал. Не много, но 0,12 секунды запаса времени для себя в дуэли со словенцем Жаном Коширом после первого заезда обеспечил. А это и уверенность перед вторым стартом, и возможность снизить степень риска - пусть соперник рискует!

Соперник попытался рискнуть, но чуточку перестарался - на одном из виражей доска завибрировала и едва не выбросила его с трассы. А Виктор как летел, так и продолжил свой полет, на 0,11 секунды опередив словенца. Второе золото, второй олимпийский титул в Сочи!

Виктор - значит победитель, и это уже многократно подтверждено в Сочи!

- Я очень счастлив, - **признался Вайлд.** - Я благодарен всем, кто меня поддерживал, - тренерам, товарищам по команде. Я до сих пор не могу поверить в произошедшее. Всё слишком хорошо, чтобы быть правдой. Мои победы - это результат тяжелой работы. Никто не работает больше, чем я.

- Как в США относятся к вашим успехам?

- Большинство поддерживает меня и желают удачи. Хотя я никак не могу повлиять на то, что некоторые люди в Америке обо мне говорят. Что бы ты ни делал, все равно кто-то будет тебя ненавидеть. Но я удивился, сколько писем поддержки из США я получал. Писали даже люди, которым я когда-то нахамил или вел себя с ними не очень хорошо. Я подумал: «Если даже эти люди за меня болеют, всё не так уж плохо».

Супруга Вайлда Алена Заварзина обошлась в субботу без подиума. Заняв 13-е место, она показала лучшее время среди россиянок. Олимпийской чемпионкой стала, взяв верх в финале над немкой Анкой Карстенс, австрийка Юлия Дуймовиц.

Наибольшим разочарованием стало выступление в Сочи чемпионки мира Екатерины Тудегешевой.

- Катастрофа. Я, наверное, спортсмен чемпионатов мира, - **вздохнула Екатерина.** - Столько готовилась, столько работы проделано было. Очень хотела медаль, но вообще не получилось. Я, к сожалению, не почувствовала трассу ни в первый день, ни во второй.

Сноуборд. Мужчины. Параллельный слалом. 1. Вик Вайлд (РОССИЯ). 2. Жан Кошир (Словения). 3. Бенжамин Карл (Австрия)… 27. Андрей Соболев. 28. Станислав Детков. Валерий Колегов (все - РОССИЯ) дисквалифицирован.

Женщины. Параллельный слалом. 1. Юлия Дуймовиц (Австрия). 2. Анке Карстенс. 3. Амели Кобер (обе - Германия)… 13. Алена Заварзина… 15. Наталья Соболева. 16. Екатерина Тудегешева… 29. Екатерина Илюхина (все - РОССИЯ).

КОНЬКИ

КОМАНДНАЯ БРОНЗА РОССИИ К ЛИЦУ

Женская сборная России заняла третье место в командной гонке преследования на Олимпийских играх в Сочи.

Конькобежки Ольга Граф, Екатерина Лобышева, Юлия Скокова опередили в схватке за третье место команду Японии. Награду получит и Екатерина Шихова, которая в составе команды бежала в полуфинале, но в решающем забеге ее заменила Лобышева.

Первое место завоевали спортсменки Голландии, в главном финале опередившие команду Польши. Поразительно: это уже восьмое олимпийское золото конькобежцев из Страны тюльпанов!

Всего на Олимпиаде в Сочи наши конькобежцы положили в копилку сборной три медали. Помимо командной бронзы Ольга Фаткулина завоевала серебряную награду на дистанции 500 м, а Ольга Граф стала бронзовым призером в беге на 3000 м.

Ирен Вюст повторила рекорд по количеству завоеванных медалей на одних зимних Олимпийских играх. Золото в составе сборной страны в командной гонке стало пятой наградой, которую уникальная спортсменка завоевала в Сочи. Ранее Вюст взяла медаль высшего достоинства на дистанции 3000 м, а также три серебряных награды - на дистанциях 1000, 1500 и 5000 м.

Как сообщает ИТАР-ТАСС, подобного успеха ранее добивались американский конькобежец Эрик Хайден (5 золотых медалей), финский конькобежец Клас Тунберг (3, 1, 1) и канадская конькобежка Синди Классен (1, 2, 2).

Мужская половина сборной России провалила Олимпиаду, ни разу не сумев подняться на пьедестал.

Конькобежный спорт. Женщины. Командная гонка. 1. Голландия - 2.58,05 (олимпийский рекорд). 2. Польша - 3.05,55. 3. РОССИЯ (Ольга Граф, Екатерина Шихова, Екатерина Лобышева, Юлия Скокова) - 2.59,73.

Мужчины. Командная гонка. 1. Голландия - 3.37,71 (олимпийский рекорд). 2. Южная Корея - 3.40,85. 3. Польша - 3.41,94… 6. РОССИЯ (Иван Скобрев, Денис Юсков, Александр Румянцев, Алексей Есин) - 3.49,85.

ЛЫЖИ

И снова мимо пьедестала…

Полным провалом завершились Олимпийские игры для женской сборной России по лыжам. В заключительной гонке с масс-старта на 30 км весь пьедестал почета заняли спортсменки из Норвегии. Шестикратной олимпийской чемпионкой стала Марит Бьорген, второй финишировала Тереза Йохауг, бронзу взяла Кристин Стейра. Лучшая из россиянок Наталья Жукова финишировала 15-й

Лыжные гонки. Женщины. 30 км (С). 1. Марит Бьорген - 1:11.05,2. 2. Тереза Йохауг - отставание 2,6. 3. Кристин Стейра (все - Норвегия) - + 23,6… 15. Наталья Жукова - + 1.51,5… 29. Ирина Хазова - + 4.14,0. 30. Юлия Иванова - + 4.16,9… 32. Юлия Чекалева (все - Россия) - + 4.41,4.

ГЕРОИ ОЛИМПИАДЫ. ПРЯМАЯ РЕЧЬ

Виктор АН: Это моя лучшая Олимпиада!

- Для меня была важна Олимпиада, как таковая, и я ставил целью завоевать медали, **- приводит «Весь спорт» слова шестикратного олимпийского чемпиона.** - Я был по-хорошему амбициозен. Для меня, конечно, медали были главной целью. В первый же день мне удалось осуществить свою медальную мечту. Награда вдохновила, дав силы для дальнейшей борьбы. Конечно, я изначально понимал, как сложно сражаться со столь сильными соперниками. Но именно дух борьбы помог мне. Что касается моего участия в дальнейших соревнованиях, мне нужно подумать. Во всяком случае, это была моя лучшая Олимпиада.

- Вы хотели что-то доказать Корее?

- Любой спортсмен хочет показать хороший результат, но не для того, чтобы кому-то что-то доказать. Это цель - добиться высоких результатов. Тот факт, что я смог принять участие в Олимпиаде, был для меня очень важен и знаменателен.

Руслан ЗАХАРОВ: Горд быть членом сильнейшей команды мира!

- Накануне Игр мы с ребятами, когда в шутку, когда всерьез, говорили, что Виктор Ан может стать шестикратным олимпийским чемпионом, - **приоткрыл секрет Руслан.** - Это подразумевало, что одна медаль будет в эстафете. Мы ему говорили - мол, давай, таких достижений ни у кого в шорт-треке не было и не скоро еще будет. Это была такая шутка, но она нас подбадривала. Мы старались, бились от начала до конца.

- Для вас эстафета - единственный шанс завоевать медаль, ведь в личных дисциплинах не выступали...

- Я тренируюсь с сильнейшими спортсменами на планете, в сильнейшей команде мира. Когда узнал, что вошел в состав олимпийской команды, был очень счастлив. Был готов бежать, быть запасным - всё, что угодно. Нисколько не переживал, что не бегу личные дистанции, а, напротив, болел за наших ребят, поддерживал, кричал, махал флагом.

Владимир ГРИГОРЬЕВ: Мы поперли и гнали, не останавливаясь, до финиша

- Я не видел, что двое соперников упали, и начал гонку тихо, - **рассказал еще один боевой штык команды.** - Витя видел, что произошло у меня за спиной, и подогнал меня. Мы поперли и гнали, не останавливаясь, до финиша. Поддержка трибун еще больше заводила нас.

- Когда Виктор в финале дистанции 500 метров побежал со старта четвертым, вы заволновались за результат?

- Нет. Он же это сам задумал. Он сказал, что такова была его тактика: подождать, когда все стартуют, и побежать последним. Он предвидел, что кто-то может кого-то задеть, что может случиться падение. А в конце дистанции он планировал обойти всех за счет скорости. Так и получилось.

Семен ЕЛИСТРАТОВ: Общаемся на русском

- Я лично пока не верю, что мы стали олимпийскими чемпионами и что наша команда смогла вырасти так за такое короткое время, - **признался спортсмен.** - Когда в 2010 году в Ванкувере я стал 24-м, то не мог даже предположить, что через четыре года стану олимпийским чемпионом в составе команды.

- У вас интернациональная команда. На каком языке вы общаетесь на тренировках?

- Вы не поверите, на тренировках между собой общаемся на русском. Виктор прекрасно понимает нас и уже говорит на русском, но почему-то сейчас стесняется *(смеется).*

ВНИМАНИЮ ЧИТАТЕЛЕЙ И РАСПРОСТРАНИТЕЛЕЙ!

Следующий номер газеты выйдет в СРЕДУ, 26 февраля

СПОРТ УИК-ЭНД

Товарный знак «Спорт уик-энд» зарегистрирован в Российском агентстве по патентам и товарным знакам.

УЧРЕДИТЕЛЬ - Общество с ограниченной ответственностью «Редакция газеты «Спорт уик-энд»

Генеральный директор Александр КРАУЗЕ.

Регистрационное свидетельство ПИ №№ 77-12887 выдано Министерством Российской Федерации по делам печати, телерадиовещания и средств массовых коммуникаций 10 июня 2002 г.

Редакция не несет ответственности за содержание рекламных объявлений. Точка зрения автора может не совпадать с позицией редакции. Рукописи не рецензируются и не возвращаются. При перепечатке материалов, опубликованных в «Спорт уик-энде», ссылка обязательна. Публикация материалов возможна только при наличии паспортных сведений об авторе, N0 пенсионного страхового удостоверения, ИНН.

НАШ АДРЕС: 197110, Санкт-Петербург, пр. Динамо, д. 44, УСБ гребли.

(812) 702-74-34,
+7-905-226-13-97 - *отдел рекламы*
(812) 380-74-64 - *отдел информации*
(812) 235-10-05 - *бухгалтерия*
факс: **(812) 235-10-05, (812) 702-74-34**

E-mail: info@sport-weekend.com
Адрес интернет-сайта: www.sport-weekend.com

Главный редактор Дмитрий ЗАХАРОВ

ГАЗЕТА ВЫХОДИТ ПО ЧЕТВЕРГАМ И ВОСКРЕСЕНЬЯМ.
Во время чемпионата России по футболу выпускается дополнительный номер по ПОНЕДЕЛЬНИКАМ, а в период еврокубковых турниров с участием российских ФК - еще и по ПЯТНИЦАМ.

Дизайн и верстка: В. Писаренко, К. Захаров.
Отпечатано в типографии ООО «Фирма «Курьер». Санкт-Петербург, ул. Благодатная, 63. Тираж - 30 000

Номер подписан к печати 23.02.2014 в 3.00. Заказ № 50