ФУТБОЛ. ЧЕМПИОНАТ РОССИИ-2025/26. 20-й ТУР. ВЗГЛЯДЫ ИЗ ПЕТЕРБУРГА И МОСКВЫ

Сергей ВЕДЕНЕЕВ: НЕ МОЖЕТ ТАКОГО БЫТЬ, ЧТОБЫ ОДИН РАЗ НЕ ПОПАЛИ ГЛУШЕНКОВ И БРАЗИЛЬЦЫ В УГОЛ ВОРОТ «ОРЕНБУРГА»

Чемпион СССР, главный тренер футбольной школы «Зенит-84» Сергей Веденеев назвал три причины, которые могут помешать «сине-бело-голубым» одержать выездную победу над «Оренбургом». Однако наш постоянный эксперт не верит, что бразильцы и Максим Глушенков за всю игру ни разу не попадут в угол. Коль так, то 1:0 в пользу «Зенита»...

- «Оренбург» и «Зенит» - дерби газпромовских клубов. Но один из них - старший из братьев, или любимый, что, впрочем, не так важно, просто именно ему достаются с родительского стола лучшие куски. Вот почему хозяевам этого матча кровь из носу надо сыграть так, чтобы ни у кого не возникало ни тени сомнений в справедливости результата. А это значит, как минимум, не проиграть.

(Окончание на 5-й стр.)

Владимир СОЧНОВ: ТРЕНЕРА МЕНЯЮТСЯ, А В «СПАРТАКЕ» ВСЁ ПО-ПРЕЖНЕМУ

«Давно не видел такого растерянного «Спартака», - не смог сдержать эмоций после вчерашнего разгрома «красно-белых» в кубковом матче наш эксперт из команды ветеранов «Спартака» Владимир Сочнов. - А динамовцы - красавцы! Девять голов за два первых матча весны - прекрасный результат, вот что надо было показать Карседо в «Спартаке». Но сделал же это Ролан Гусев в «Динамо».

Испанцу теперь достанется - наши фанаты хорошо помнят 2012-й, когда после 1:5 от «бело-голубых» в чемпионате уволили и Эмери, и его помощника Карседо. Как отреагирует испанец - сдюжит? Посмотрим. Уже хорошо, что во первых словах после позора он взял вину за разгром на себя. Отыграются ли «красно-белые» 17 марта? «Спартак» - веселая команда. Не исключаю, но валидол буду держать под рукой.

Сейчас будут валить все шишки на перенос матча чемпионата с воскресенья на понедельник… Уважаемые, вы три месяца готовились к возобновлению сезона - какое нарушение графика сроком в один день? Вы когда играть-то собираетесь? Не успеете оглянуться, а уже и май покатится к закату. Только к июню форму наберете - так, что ли?

(Окончание на 5-й стр.)

СПОРТ УИК-ЭНД

6 - 9 марта 2026 года

www.sport-weekend.com

ХОККЕЙ. КХЛ. РЕГУЛЯРНЫЙ ЧЕМПИОНАТ

«ДИНАМО» Мн - СКА - 1:2 ОТ

Сапего напомнил о себе Минску победным голом в овертайме

Питерские армейцы после гостевой победы над минчанами поднялись на шестое место в турнирной таблице Запада. От восьмой строчки, выводящей на грозный «Локомотив» в стартовом раунде плей-офф, «красно-синих» теперь отделяют три очка. Понятно, что «Северсталь», которая могла бы стать соперником СКА в 1/8 финала Кубка Гагарина, если бы он начался уже сегодня, тоже не подарок. Однако в том же очном противостоянии с череповчанами у питерцев пока положительный баланс - две победы в трех встречах, а с минчанами, идущими вторыми, и вовсе - четыре виктории из пяти. Психологически это важно в плане того, кто будет первым соперником в Кубке Гагарина, чтобы не говорили о том, что чемпионат, мол, совсем другой турнир, нежели матчи на вылет. Жизнь, как говорится, налаживается…

Фото с официального сайта ХК СКА

Пятая в нынешнем сезоне встреча между армейцами и минчанами началась с атаки «зубров», которую мог завершить Виталий Пинчук, с кистей метнувший шайбу выше перекладины.

Затем инициатива перешла к питерцам, но ни первое, ни второе свое большинство гости реализовать не смогли. Хотя в повторном численном неравенстве минчан спасал и голкипер Закари Фукале, отразивший несколько опасных бросков, и каркас ворот, в который попадала шайба. Как итог, счет в первом периоде не был открыт, но «красно-синие» перебросали «бело-голубых» со счетом 11:7.

(Окончание на 7-й стр.)

ФУТБОЛ. ЭКСПЕРТНОЕ МНЕНИЕ

Денис УГАРОВ: СОБОЛЕВ ХОЧЕТ О СЕБЕ НАПОМНИТЬ ХОТЯ БЫ НА СЛОВАХ. НО, ГДЕ ОН БУДЕТ ЗАБИВАТЬ, ЕСЛИ НЕ ИГРАЕТ?

Первые два матча весенней части сезона «Зенит» прошел без потерь. Для побед над «Балтикой» оба раза хватило одного забитого мяча. Как расценить готовность команды Семака к борьбе за главные трофеи, мы обсуждали с экс-футболистом «сине-бело-голубых».

Дело не в предвзятости арбитров, просто их уровень сейчас такой

- Денис, как, на ваш взгляд, после зимней паузы начался сезон для «Зенита»?

- Я бы сказал так: результат есть, но добились его питерцы со скандалом.

- В обоих матчах с «Балтикой» «Зенит» добыл победу. Это больше везение или объективно сейчас петербуржцы сильнее калининградцев?

- Наверное, в первой игре победный результат больше связан с везением, с тем, что не засчитали гол, который был. А во второй… Кубок России сейчас идет не на первом месте у «Зенита». Главное – чемпионат.

(Окончание на 2-й стр.)

КУБОК РОССИИ. «ПУТЬ РПЛ». 1/2 ФИНАЛА. 1-й МАТЧ

«СПАРТАК» ВЛЕТЕЛ ПОД «ДИНАМО-МАШИНУ»

Похоже, «красно-белые» выходят на победителя матча «Динамо» Махачкала – «Зенит»…

«ДИНАМО» М – «СПАРТАК» М - 5:2

Второй полуфинальный матч плей-офф Кубка России Пути РПЛ оказался еще более зрелищным и результативным, нежели первый. В среду ЦСКА и «Краснодар» подарили болельщикам четыре забитых мяча, сутками позже «Динамо» и «Спартак» – семь при двух отмененных голах от «бело-голубых». 5:2 – с таким счетом команда Гусева разгромила команду Карседо. И теперь шансы «красно-белых» на выход в финал турнира в верхней сетке плей-офф представляются еще более проблематичными, нежели те, что имеют «быки» перед ответной домашней встречей.

(Окончание на 4-й стр.)

ФУТБОЛ. ФОНБЕТ – КУБОК РОССИИ. ФОРМУЛА И КАЛЕНДАРЬ

«ЗЕНИТ» ВПЛОТЬ ДО ФИНАЛА БУДЕТ ИГРАТЬ НА СВОЕМ ПОЛЕ

Отнюдь не символическое преимущество в раунде, состоящем из одного матча

Наверняка, обнаружив домашний характер всех решающих матчей «Зенита» в плей-офф, кто-то заподозрит неладное. Однако на самом деле жеребьевка прошла тогда, когда путь команды Сергея Семака ещё лежал в плоскости игр «Пути РПЛ». Трудно было предположить, что «Зенит» сразу потерпит неудачу на старте плей-офф, уступив московскому «Динамо» (1:3, 1:0).

Сегодня мало кто помнит, что жеребьевка всего плей-офф состоялась еще в конце октября. Тогда же были состыкованы все пары вплоть до суперфинала.

Впрочем, давайте, обо всем по порядку. На этой неделе завершились первые матчи полуфиналов «Пути РПЛ» и игры 2-го этапа четвертьфинала «Пути регионов».

В верхней сетке ЦСКА обыграл «Краснодар» -3:1. Ответный матч состоится 17 марта в Краснодаре. Московское «Динамо» на своем поле сделало задел в первом поединке со «Спартаком» - 5:2. Конечно, у «красно-белых» будет шанс отыграться 18 марта, но верится с трудом!

В «Пути регионов» окончательно осталась позади четвертьфинальная стадия. На первом этапе полуфинала «Зенит» на «Газпром-Арене» сыграет с махачкалинским «Динамо», неожиданно уверенно расправившимся с «Ростовом» на выезде – 2:0. Отметим, что это вторая подряд победа команды Вадима Евсеева в этом сезоне (в чемпионате был обыгран «Рубин»).

Во втором региональном полуфинале 1-го этапа встретятся «Крылья Советов» и «Локомотив».

А что же будет дальше? Если команда Сергея Семака сумеет на своем поле обыграть махачкалинцев, то в борьбе за попадание в финал «Пути регионов» ее будет ждать встреча с неудачником полуфинального противостояния в «Пути РПЛ» «Динамо» М/«Спартак». Если питерцы не оплошают в игре с командой Евсеева, то в Санкт-Петербурге, похоже, грянет еще один матч «Зенит» - «Спартак».

В другом поединке 2-го этапа регионального полуфинала сойдутся победитель матча «Крылья Советов»/«Локомотив» и проигравший в двухматчевом противостоянии между ЦСКА и «Краснодаром».

Понимаем, что звучит достаточно путанно. Будем надеяться, что более наглядно это будет выглядеть в предложенной ниже схеме:

ФОНБЕТ – КУБОК РОССИИ. ПЛЕЙ-ОФФ

«ПУТЬ РПЛ». Полуфинал. Ответные матчи

17 марта, вторник

20:45. *«Краснодар» - ЦСКА.

Первый матч – 1:3.

18 марта, среда

20:45. «Спартак» - «Динамо» М

Первый матч – 2:5.

«ПУТЬ РЕГИОНОВ». Полуфинал. 1-й этап

17-19 марта

«ЗЕНИТ» - «Динамо» Мх

«Крылья Советов» - «Локомотив»

***

«ПУТЬ РПЛ». ФИНАЛ. Первый матч

7-9 апреля

Победители «Краснодар»/ЦСКА – «Спартак»/ «Динамо» М

«ПУТЬ РЕГИОНОВ». Полуфинал. 2-й этап

7-9 апреля

Победитель «ЗЕНИТ»/«Динамо» Мх – проигравший «Спартак»/«Динамо» М

Победитель «Крылья Советов»/ «Локомотив» - проигравший «Краснодар»/ЦСКА

***

«ПУТЬ РПЛ». ФИНАЛ. Ответный матч

5-7 мая

Победители «Краснодар»/ЦСКА – «Спартак»/ «Динамо» М

«ПУТЬ РЕГИОНОВ». ФИНАЛ

5-7 мая

Матч победителей региональных полуфиналов пройдет на поле сильнейшего среди команд: победитель «ЗЕНИТ»/«Динамо» Мх – проигравший «Спартак»/ «Динамо» М.

***

ФОНБЕТ – КУБОК РОССИИ. СУПЕРФИНАЛ

24 мая, воскресенье

«Лужники» (Москва)

** Первыми везде указаны хозяева матчей.*

Как видим, жребий избавил «Зенит» вплоть до финала «Пути регионов» от выездных матчей. Это весомое преимущество, но… Если помните, предопределило вылет «Зенита» из плей-офф «Пути РПЛ» именно домашнее поражение от московского «Динамо» (1:3).

ВЕСТИ С ОЛИМПИЙСКИХ ФРОНТОВ

МОК ВЕРИТ ТВЕРДО В ПРИНЦИПЫ СПОРТА?

Почему для России и Белоруссии они иные, чем для США и Израиля

Эскалация военного конфликта на Ближнем Востоке не осталась без внимания Международного Олимпийского Комитета. Только никто не ждал, что теперь американских и израильских спортсменов будут допускать на соревнования лишь в нейтральном статусе после тщательной «проверки на благонадежность», а чемпионат мира по футболу из США, Канады и Мексики перенесут, как это было с ЧМ-2022 по волейболу, который вместо России принимали Польша и Словения.

Заявление МОК должно стать сигналом к возвращению

В пресс-релизе МОК, выпущенном сразу же после начала нового витка конфликта на Ближнем Востоке, отмечается, что спорт должен оставаться маяком надежды и силой, объединяющей весь мир. Это лежит в основе олимпийского движения и вытекает из основополагающего принципа олимпизма.

(Окончание на 8-й стр.)

ЮБИЛЕЙ

ПРОФЕССОР ЧИТАЕТ ЛЕКЦИИ НА ЛЬДУ

Легендарному петербургскому тренеру Алексею Мишину 8 марта исполняется 85 лет

Заниматься фигурным катанием ленинградский школьник Алексей Мишин даже по меркам 50-х годов прошлого века начал поздно - в 15 лет. После школы поступил не в спортивный вуз, а в ЛЭТИ. «Учился Алексей без всяких поблажек, - вспоминает его одногруппник кандидат технических наук, доцент СПбГЭТУ «ЛЭТИ» Андрей Минаев. - Спортивная кафедра не стремилась помочь студенту, который завоевывал медали на чемпионатах города и страны. Поступив в вуз, Мишин не стал переходить из «Динамо» в «Буревестник». Он сохранял верность своему тренеру Майе Беленькой. Но только удобный график посещения занятий Алексею не предоставляли и даже от поездки на картошку не освобождали».

(Окончание на 6-й стр.)

ВНИМАНИЮ ЧИТАТЕЛЕЙ И РАСПРОСТРАНИТЕЛЕЙ!

Следующий номер газеты выйдет во ВТОРНИК, 10 марта

4 607115 730158 26110

Газета выходит с 12 октября 1997 года № 22 (3242) 6+ Цена свободная

ФУТБОЛ. ЭКСПЕРТНОЕ МНЕНИЕ

Денис УГАРОВ: СОБОЛЕВ ХОЧЕТ О СЕБЕ НАПОМНИТЬ ХОТЯ БЫ НА СЛОВАХ...

(Окончание. Начало на 1-й стр.)

- Удивительно, что «Балтика», для которой победа в Кубке представлялась более простой задачей, тоже выставила с самого начала полурезервный состав.

- Нисколько неудивительно. Дело в том, что победа в Кубке была реально нужна, когда обеспечивала клубу участие в Лиге Европы. А сейчас, по большому счету, ничего не дает.

- Только московское «Динамо» объявило, что у него цель на остаток сезона – победа в Кубке России.

- Ну, это понятно, когда в чемпионате ничего не получается, команда может себе ставить такую цель. По принципу побороться хоть за что-то. Будь «бело-голубые» в лидерах чемпионата, про Кубок уже не говорили бы.

- Почему столько ошибок судей в первых матчах? «Повезло» не только «Зениту». Российские арбитры совсем потеряли квалификацию?

- Думаю, они просто не умеют судить. И очень сильно полагаются на ВАР. Опять-таки надо понимать, как происходит их участие в процессе. И как чертятся эти линии, это ведь тоже можно сделать по-разному. Если арбитр сразу засчитал гол, то, наверное, не было «вне игры». Зачем потом просматривать? Не понятно.

- Вопросы остаются.

- В матче «Локомотива» пенальти назначили смешной, когда человек даже не коснулся оппонента. Поэтому я считаю, что дело не в предвзятости арбитров, просто их уровень сейчас такой. Они не понимают определенные тонкости футбола. Раньше практически все судья играли – на разном уровне. Есть же моменты, которые чувствуют только те, кто сам выходил на поле. А если у них такого опыта нет, то остается только рассчитывать на помощь извне.

«Зенит» потерял только одного основного футболиста – Кассьерру

- Отмененный гол «Балтики» объяснили тем, что форвард калининградцев создавал помеху Адамову. Правильное решение?

- Хорошо, а если бы пятка Хиля оказалась чуть ближе, это бы не создавало помеху? Игроку «Балтики» что вообще нельзя было подходить к Адамову? И где ему тогда стоять? За вратарем? Бред какой-то! Ну какая помеха? Муха пролетела – тоже помеха? А теперь что делать, всех их разогнать? Полная чепуха!

- За зиму в «Зените» произошли серьезные изменения в составе, игра как-то изменилась в лучшую сторону?

- По первой игре чемпионата после перерыва всегда трудно делать выводы. Волнение все равно присутствует у футболистов, когда они выходят на официальные матчи после долгой паузы – почти три месяца прошло.

- Но почему «Зенит» пошел зимой на такие серьезные изменения в составе?

- Я бы не стал говорить, что произошли серьезные перемены...

- Ну, все-таки четыре человека основы ушли, три – пришли.

- Давайте разберемся. Жерсон сыграл всего один полный матч за первую часть чемпионата, его точно нельзя назвать игроком основы. Лусиано тоже потерял место в стартовом составе. Наверное, только про Кассьерру можно было сказать, что это ключевой игрок «Зенита». Достаточно успешно провел пару сезонов. Но почему колумбиец постоянно не выходил на поле в этом сезоне? Не знаю. Наверное, потому что уже поставил задачу покинуть Петербург.

- Может, ему приелся российский чемпионат.

- Здесь заработал, поехал играть в футбол дальше. Эракович тоже считался резервистом. Поэтому, по сути, «Зенит» потерял только одного основного футболиста. Остальных такими не назовешь. Молодцы, разгрузили платежную ведомость. Хоть здесь правильный шаг. Ну а приобретения... Взять форварда за 3 миллиона в аренду – не считаю такой шаг правильным.

Если Дурана начнут провоцировать, наступят пару раз на ногу, тогда он проявит себя во всей красе

- Пока особой отдачи от Дурана не видно – за три матча за «Зенит», считая контрольный, на его счету только желтая карточка.

Фото Константина ЗАХАРОВА.

- «Зенит» за последнее время покупал за большие деньги много футболистов, которые не принесли никакой пользы. Так что тут ничего нового. И потом это только начало. Сейчас поедет питерская команда в Оренбург на искусственное поле, где еще неизвестно, как Дуран там себя проявит. А если его будут провоцировать, наступят пару раз на ногу, тогда он и проявит себя во всей красе.

- Вполне возможно.

- И выпадет из-за удаления на пару матчей. Если из оставшихся 11 игр чемпионата он проведет хотя бы половину, то будет уже хорошо. А он, кажется, получает 20 миллионов евро в год. За такую сумму и я бы сыграл.

- Зато для другого нападающего, Соболева, расчищена площадка. В конкурентах у него только Дуран с невнятной мотивацией.

- Ну, я бы не назвал Александра нападающим. Скорее, просто футболистом. Форвард должен забивать. А когда экс-спартаковец в последний раз до игры во вторник забивал?

- Пять месяцев прошло с его предыдущего успеха.

- Ну да, небольшой срок. Вот, если бы пять лет, тогда понимаю (*смеется*). Нет, расчищай-не расчищай – это бесполезный человек для атаки «Зенита».

- На свой гол «Балтике» Соболев отреагировал очень эмоционально: показывал понятные Семаку знаки и заявил, что все теперь увидят не хорошего мальчика, а плохого. Такая бравада?

- Ух ты! Может, хочет вернуться в «Зенит-2» (*смеется*)? Громкие заявления. Видимо, решил о себе напомнить. Хотя бы на словах. Но где он будет забивать, если не играет? Сейчас начнет рассказывать Семаку, что отличился, удивляться, почему его не выпускают в основе. А когда выпустят на короткий срок, скажет, что этого времени мало. И так далее. Это все разговоры в пользу бедных.

Вендел себя считает выше всех

- Но тогда получается, что в атаке на вторую часть сезона у Семака небогатый выбор. Оба форварда – проблемные. Один – по неигровым причинам, другой – по игровым.

- Дело не в этом. Может забивать и один человек. Главное, чтобы умел. Когда выходили вместе Дзюба и Халк, бразилец отдавал, а Дзюба – поражал ворота. Еще раньше был Кержаков. Иногда его сменял Гена Попович. Этого хватало. Не надо сейчас кучу нападающих, особенно когда нет евротурниров. Лучше одного, но хорошего, который в штрафной будет стоять и успешно подставлять голову. Или ногу. Тем более что есть у «Зенита» люди, которые могут отдать. Нужен яркий форвард, не делающий ничего лишнего, но он оказывается в нужный момент в нужном месте. И все.

- Формально форварды у «Зенита» есть.

- К примеру, у бразильцев вообще практически особо нет нападающих – они играют, где хотят. Тот же Винисиус из мадридского «Реала» – не нападающий, просто остро атакующий футболист, с фланга. Сейчас пример ярко выраженного центрфорварда только Левандовски. Или Кордоба, если говорить про РПЛ. А остальные – просто подносчики снарядов.

- Мы много говорили про Вендела, что нельзя смотреть сквозь пальцы на его постоянные нарушения дисциплины. Но всё опять повторилось в нынешнее межсезонье. И при этом он по-прежнему один из лучших в «Зените». Остается только смириться и бить его рублем?

- Наверное, так. Но все равно дисциплина есть дисциплина. Ну, заплатит он эти деньги, а дальше что? Мы же говорим о здоровой атмосфере в коллективе. А Вендел себя считает выше всех. Понятно, что здесь будет лучшим, продолжит приносить пользу, в каком бы состоянии ни приехал, имея даже лишних восемь или десять килограммов. Но это только говорит об уровне нашего чемпионата. И того же «Зенита», где, как принято считать, собраны хорошие футболисты.

- По Джону Джону у вас уже сложилось какое-то мнение – что это за игрок?

- Нет. Ведь сборы - это одно, а официальные матчи – совсем другое. После третьей-четвертой игры что-то будет ясно.

Жалко Мостового и Глушенкова. Они теряют лучшее время

- Возможно, лишним в полузащите сейчас окажется Глушенков, который довольно нервно реагирует на ситуацию. Говорят, что он даже не пасует бразильским легионерам. Такое возможно на профессиональном уровне?

- Все что угодно может быть. Но здесь решение должен принимать тренер, которое лучше для него. В «Зените» сейчас сделана ставка на иностранных футболистов. Остальное обсуждать бессмысленно. Нужно три россиянина в составе, и Семак будет из этого исходить. Вратарь и еще двое.

- Дивеев, похоже, себе место в обороне забронировал.

- Да, мне просто жалко того же Мостового, жалко Глушенкова. Они теряют свое лучшее футбольное время. А самое страшное, что они не хуже игроков, которые приехали. Если бы сами отправились заграницу, то, думаю, играли бы там в основе. А в родной стране им места нет – и это смешно! Но выбрана такая политика, что происходит внутри клуба, наверное, вообще страшное дело. Эти отдельно, те отдельно – никто не общается между собой. Мне кажется, это не совсем правильно. Но мы ничего не можем с этим сделать.

- Глушенков в своем последнем большом интервью очень язвительно прошелся по иностранным партнерам, сказал, что у них нечего в плане мастерства почерпнуть.

- Ну, они даже разговаривают на разных языках, как будут соприкасаться? У бразильцев своя большая диаспора, футболистов с российским паспортом, играющих серьезные роли, мало. И они сами по себе. И в этом плане Семаку не позавидуешь, ему тяжело. Надо вечно искать и создавать какой-то баланс. Чтобы легионеры не открывали рот, да и наших игроков жалко… Но такое в клубе выбрали направление. Думаю, что руководство не принимает во внимание мнение главного тренера.

- То есть Семак по-прежнему заложник бразильского вектора развития клуба?

- Конечно. Он же не принимает решение по трансферам. Ему сказали, что появится этот и этот, мы сделали такие приобретения. Что он сможет сделать, если не согласен? Только уйти! Ну, иди – скажут. Найдем другого, посговорчивее. Да и сам Сергей думает: какой смысл в уходе, контракт хороший, где мне еще заплатят такие деньги? Тем более, пока результат есть.

- В воскресенье «Зениту» предстоит матч в Оренбурге. Способны уральцы зацепить очки в газовом дерби?

- Нет, конечно. Они в прошлом туре выиграли у «Акрона». Этот соперник им был по зубам. Надо конкурентов обыгрывать, там упираться, в этих встречах. А в матче с петербуржцами уральцам сложно рассчитывать на победу. Даже учитывая, что они привыкли к искусственному полю.

Иван МЕДВЕДЕВ.

«БАЛТИКА» - «ЗЕНИТ» - 0:1. ПОСЛЕСЛОВИЕ

Андрей МОСТОВОЙ: ТЕ, КТО НЕ ИГРАЛ В ЧЕМПИОНАТЕ, ДОКАЗАЛИ, ЧТО МЫ - КОМАНДА

Полузащитник Андрей Мостовой считает, что две победы «сине-бело-голубых» после возобновления сезона над «Балтикой» (в чемпионате и Кубке) наглядно подтвердили, что «Зенит» является слаженным коллективом.

- «Зенит» очень вовремя забил гол в концовке кубковой встречи с «Балтикой» в Калининграде?

- Все разыграли на импровизации. Началось с аута, Кондаков с Венделом здорово продолжили, ну а я, в свою очередь, увидел Сашу Соболева, и он не подвел, - **цитирует Мостового «Матч ТВ».**

- Какое в целом впечатление оставила игра?

- Не скажу, что это был антифутбол, но и не совсем футбол. Такие матчи иногда бывают, в том числе на плохом поле. Да и с соперником, который навязывает борьбу. В Калининграде больше единоборств было, чем футбола, как мне показалось. Лично я в первый раз коснулся мяча минуте на 10-й. Как голову не поднимешь, мячи все время поверху летают (*улыбается*). Но потом все хорошо сложилось.

- Андрей Талалаев перед этой игрой в эфире «Матч ТВ» сказал, что не знает, стала ли его команда сильнее, по сравнению с первым матчем, но злее - точно. Это чувствовалось?

- Понятно, что «Балтика» играла дома, много болельщиков пришло на стадион ее поддержать. Но все, что происходило на поле, было ожидаемо. Мы знали, что в целом так все и будет. Не могу сказать, что калининградцы были злее. Главное, что в обоих случаях счет 1:0 в нашу пользу.

- В весеннюю часть сезона благодаря этим матчам вкатились?

- На 100%. Получились две очень тяжелые игры, благодаря которым дальше в этом плане, надеюсь, будет полегче. Тем более что во встречах с «Балтикой» мы продемонстрировали характер, умение бороться, показали, что никому уступать не собираемся. Физические данные тоже в норме. Была ротация, и те ребята, кто не были в составе в первой игре, тоже доказали, что мы команда.

ТАК И СКАЗАЛ

Геннадий ОРЛОВ: УБРАЛ БЫ ИЗ СОСТАВА ВЕНДЕЛА. ТОГДА ГЛУШЕНКОВ, ЭНРИКЕ И ПЕДРО МОГЛИ БЫ ВМЕСТЕ ИГРАТЬ В «СТАРТЕ»

Известный футбольный комментатор и журналист Геннадий Орлов рассказал, какого игрока и почему он бы уже сейчас убрал из состава «Зенита».

- Должен ли Энрике выходить в старте вместо Глушенкова?

- Дело даже не в Глушенкове. Я бы убрал из состава Вендела, а Педро опустил бы вниз. И они с Глушенковым и Энрике все вместе бы и играли, - **сказал Геннадий Орлов в эфире «Радио Зенит».**

- По поводу Соболева что думаете?

- Ему не повезло. Он конкурирует с игроками-кандидатами в сборную Бразилии. Что тут сделаешь? И ему не хватает координации в движениях, нет стартовой скорости, в одно касание не умеет играть, далеко мяч отпускает, вверху Андраде у него все выиграл. Поэтому я только могу сожалеть, что такой футболист играет за «Зенит», что кого-то другого невозможно выпустить. Надо брать и наигрывать молодых.

«Луис Энрике - кандидат в национальную сборную Бразилии. Вообще не понимаю, чего вы его на скамейке держите?! Какова логика? Пускай он играет. Даже тренер сборной Бразилии говорил об Энрике: «Вот это футболист! Он нам нужен». Зачем же «Зенит» вдруг решил оставить его на скамейке в матче РПЛ? Это же нелогично», - добавил Геннадий Сергеевич, которого цитирует «чемпионат.com».

Вадим ЕВСЕЕВ: МЫ ПОСТАРАЕМСЯ, ЧТОБЫ «ЗЕНИТ» СВОЕ СТОЛЕТИЕ В СЛЕДУЮЩЕМ ГОДУ ОТМЕЧАЛ

Главный тренер махачкалинского «Динамо» Вадим Евсеев, за свою тренерскую карьеру уже успевший поработать с разными российскими командами, в том числе и с «Ленинградцем» в сезоне 2024/25, прокомментировал победу над «Ростовом» (2:0) в четвертьфинале Пути регионов Кубка России, которая в полуфинале турнира вывела дагестанскую команду на «Зенит».

«С победой! Поедем, посмотрим очень красивый город, Санкт-Петербург, с пользой проведем время. Сыграем еще игру в Кубке, постараемся, чтобы зенитовцы свое столетие на следующий год отмечали, - сказал Евсеев на видео, опубликованном в телеграм-канале махачкалинского «Динамо». - Кубок такая вещь. Правильно играли - гол забили, правильно играли - удаление заработали, правильно играли - еще забили. С победой!»

КАК ЭТО БЫЛО

«ОРЕНБУРГ» – «ЗЕНИТ». РПЛ, 20-й тур. Стадион «Газовик». 8 марта. 12.00 (мск)

8 ГОЛОВ В ОРЕНБУРГЕ В ПРОШЛОМ ГОДУ. А СКОЛЬКО БУДЕТ 8 МАРТА?

В прошлом году «Зенит» отметил столетие, в нынешнем полвека исполнилось «Оренбургу». Впервые соперники встретились друг с другом в октябре 2016-го на «Петровском». Как раз перед тем сезоном, основанный в 1976-м оренбургский «Газовик» стал носить название города. «Сине-бело-голубые» в первом очном споре одержали победу, единственный в матче гол забил Роберт Мак. В апреле 2017-го команды противоборствовали в Оренбурге, и петербуржцы повторили победный счёт - 1:0. Жулиано реализовал пенальти.

В следующих трёх играх на стадионе «Газовик» «сине-бело-голубые» неизменно забивали по два мяча. В сентябре 2018-го (2:1 в пользу «Зенита») дублем отметился Александр Ерохин. В июле 2019-го в активе гостей оказались два безответных мяча, ворота хозяев поля поражали Сердар Азмун и с пенальти Артём Дзюба. А вот в мае 2023-го игра завершилась вничью (2:2), причём зенитовцы забили первый гол в матче (Густаво Мантуан) и последний. Ивану Сергееву удалось сравнять счёт только на пятой минуте компенсированного времени.

В сентябре того же года гости с берегов Невы потерпели первое и единственное в истории встреч команд поражение. Зрители в Оренбурге уже на второй минуте увидели гол Мантуана, а на седьмой ответный мяч в исполнении Дмитрия Воробьёва, ныне «железнодорожника». Затем, в первом же тайме, по мячу забили аргентинские легионеры Матиас Перес и Брайан Мансилья. Итоговый результат - 3:1 в пользу «Оренбурга».

Спустя год с небольшим зенитовцы в Оренбурге ответили своей победой, давшейся нелегко. Единственный и победный мяч в этой игре Ерохин послал в ворота голкипера Николая Сысуева на 90+6-й минуте. Зато следующий футбольный спор оппонентов в Оренбурге в августе прошлого года ознаменовался восемью голами. Команды встречались на групповом этапе Кубка России, оренбуржцы уступили со счётом 3:5. Сысуева огорчили Максим Глушенков (дважды), снова Ерохин, Дуглас Сантос и Матео Кассьерра, точно исполнивший 11-метровый удар. Зенитовские ворота защищал Евгений Латышонок.

Каким же выдастся очередное противостояние соперников - в Международный женский день? 8 марта, к слову, родились несколько известных футболистов, защищавших в разное время цвета «Зенита»: Лазарь Кравец, Юрий Желудков, Эльмир Набиуллин. В этот день появился на свет и Роберт Мак, открывающий, напомним, список зенитовцев, забивавших голы «Оренбургу». В нынешнее воскресенье ему, играющему сейчас в братиславском «Словане», исполняется 35 лет. Победой над «Оренбургом» зенитовцы, ведущие борьбу за чемпионство, могут заодно послать поздравление бывшему одноклубнику.

Станислав ТАРАТЫНОВ.

ФУТБОЛ. ФОНБЕТ - КУБОК РОССИИ. «Путь РПЛ»

1/2 финала. 1-й матч

ПОД МОЩНЫЙ ТОПОТ КОПЫТ…

«Быки» и армейский эскадрон выдали огненный матч, в котором были и нереализованный пенальти, и удаление

ЦСКА – «КРАСНОДАР» - 3:1 (0:1)

Голы: Кобнан, 22 (0:1). К. Глебов, 54 (1:1). Круговой, 68 (2:1). Матеус Алвес, 90+3 (3:1).

Нереализованный пенальти: Обляков, 19 (вратарь).

ЦСКА: Тороп, Мойзес, Матеус Рейс, Жоао Виктор, Гаич, Кисляк, Обляков, К. Глебов (Энрике Кармо, 83), Круговой, Д. Козлов (Мусаев, 76), Гонду (Матеус Алвес, 76).

«Краснодар»: Агкацев, Хмарин (Оласа, 46), Диего Коста, Жубал, Пальцев (Са, 67), Ленини (Сперцян, 43), Дуглас Аугусто, Черников, Жоау Батчи, Боселли (Кордоба, 46), Кобнан (Джованни, 61).

Судья: Сухой (Люберцы).

Предупреждения: Ленини, 24. Матеус Рейс, 36. Гонду, 45+4. Джованни, 68. Гаич, 70. Дуглас Аугусто, 72. Жубал, 73. Черников, 77.

Удаление: Джованни, 72 (2-я ж.к.)

4 марта. Москва. «ВЭБ Арена». 18203 зрителей.

В первом домашнем матче после зимнего перерыва ЦСКА перед своими болельщиками предстал во всей красе. Наконец-то «красно-синие» не только создавали моменты и били с разных позиций в каркас ворот, но и поражали цель. Победу с разницей в два мяча (а в поединках с клубами уровня «Краснодара» это весомый результат) москвичи оформили во втором тайме, по ходу которого (а это вообще-то редкость) были на голову сильнее чемпионов страны.

Иными словами, первый раунд полуфинального кубкового противостояния в формате «Пути РПЛ» остался за армейцами. 17 марта на своей красавице-арене «Краснодар» постарается взять реванш. 3:1 – все же не тот счет, который не оставляет оппонентам шансов на камбэк. Соперничество в ответном поединке, мы уверены, также окажется впечатляющим, и на данный момент, отмечая качественную и результативную игру команды Фабио Челестини в московской встрече, мы резюмируем: эта пара финалиста в верхней сетке плей-офф пока не определила. Иначе, конечно, и быть не могло. Иное дело, что теперь возможности ЦСКА на выход в упомянутый выше финал представляются более предпочтительными.

До старта этого поединка в розыгрышах Кубка страны «красно-синие» и «быки» сталкивались семь раз при трех победах у каждой из сторон. Правда, при статистическом равенстве, кое в среду было несколько нарушено, важно не забывать, что три с половиной года назад армейцы преодолели/перетерпели сопротивление краснодарцев в финале этого турнира. А менее года назад были чуть успешнее (победа с разницей в один мяч) в матче за Суперкубок страны; и, к слову, указанный трофей москвичи завоевали в восьмой раз в истории. «Краснодар» на данный момент, безусловно, – один из сильнейших клубов нашей страны, как-никак действующий чемпион. Однако победа в чемпионате России сезона-2024/25 остается для южан единственной титульной со дня образования клуба. Прочих трофеев в послужном списке ФК «Краснодар» пока нет. Так что в продолжающемся турнире «быки», безусловно, нацелены на большой итоговый успех. И шансы на это, несмотря на откровенный провал во втором тайме выездного матча с ЦСКА, у них остаются.

При нулевой реализации

Хозяева поля не должны были уходить на перерыв временно побежденными. В первом тайме москвичи владели инициативой. Обновленный по сравнению с предыдущей частью сезона состав выглядел куда как собраннее и опаснее, нежели в недавней игре чемпионата в Грозном. ЦСКА много атаковал, много создавал, но долго не забивал. Дошло до того, что в середине тайма Обляков не реализовал пенальти, назначенный в ворота Агкацева за фол Боселли на Гаиче. Иван не сумел перехитрить голкипера, в прыжке отбившего мяч. Впрочем, и без помощи 11-метрового москвичам следовало открыть счет, не откладывая решение данного вопроса на следующую половину встречи. Но…

Но реализация у армейцев, честно говоря, отсутствовала. Так, еще на 7-й минуте Обляков, сыгравший вторым темпом, добавил от линии штрафной, но «зарядил» над перекладиной. Потом Агкацев надежно прикрыл ближний угол, не позволив отличиться Гаичу, пробившему с лету. Хорош был Станислав и в эпизоде с дальним и подкрученным ударом Кисляка. Прыгнув в нижний угол, Агкацев откровенно выручил партнеров.

Незадолго до ухода на перерыв москвичи могли уже не открыть, но сравнять счет. Однако экс-зенитовец Гонду чуть не докрутил мяч до «девятки». А на 5-й компенсированной минуте комбинация четверых армейцев против одного краснодарца привела к тому, что в решающий момент в ситуации не разобрался Кирилл Глебов, решивший забить сам из не самого выгодного положения. В итоге его низовой удар лишь размял Агкацева.

«Краснодар» тем временем атаковал реже, однако на перерыв ушел победителем. Конечно, партнерам здорово подсобил вратарь, заблокировавший попытку Облякова с 11-метровой отметки. Но и свой едва ли не единственный в первом тайме шанс «быки» реализовали на все сто (в остальных случаях

их подходы к штрафной площади ЦСКА завершались либо неточными ударами, либо просто потерями мяча). В середине первого тайма без устали и без оглядки летевшие вперед москвичи нарвались на контрвыпад. Ошибся новичок «красно-синих» Матеус Рейс, подыгравший нигерийцу Мозесу Кобнану. Его неудачный перехват помог форварду гостей точно пробить в угол – 0:1.

Лучший тайм в сезоне

Вернувшись на поле, армейцы смяли оппонентов. С «быками» подобное происходит редко, но на сей раз случилось именно так. Минимум на один гол ЦСКА откровенно наиграл. Сначала обводящий удар Кругового выдался чуть неточным – мяч пролетел рядом со штангой, хотя Агкацев в принципе читал этот момент. Потом жутко не повезло Матвею Кисляку: с полукруга штрафной он пробил в крестовину при условии, что теперь уже голкипер гостей никак не мог выручить команду. Но с третьей попытки у «красно-синих», что называется, зашло! Гаич исполнил заброс на ход Глебову, тот убежал от Диего Косты и перебросил мяч над Агкацевым – 1:1 (мяч при этом едва не попал в штангу).

«Краснодару» впоследствии удалось несколько отодвинуть игру от своих ворот. «Быки» стали чаще гостить на половине поля москвичей, но супермоментами там они не разжились. Разве что Жоау Батчи однажды хлестко пробил из пределов штрафной, но мяч сам нашел руки Торопа.

Армейцы же продолжали идти вперед едва ли не всеми задействованными в матче полевыми игроками. Наконец, Кисляк выдал проникающий низовой пас в штрафную на выбежавшего из-за спины Диего Косты (опять тот допустил результативный промах) Кругового, который легко перевел снаряд в «раму» – 2:1.

Вскоре Агкацев вновь спас свою команду: успев переместиться в угол, он не позволил отличиться Глебову. И, как знать, может быть, концовка этого увлекательного матча сложилась бы для южан успешнее, если бы их не подвел поигравший на поле чуть более десяти минут Джованни Гонсалес. За указанный период времени уругваец обзавелся парой желтых карточек и досрочно покинул поле. Оставшись в меньшинстве, краснодарцы попытались сотворить маленькое чудо, но в итоге дело закончилось третьим голом в их ворота. До того Тороп трижды отбивал удары гостей. Они были сильными, но не опасными. Ничего выдающегося Владислав не совершил – просто качественно выполнил свою работу.

В компенсированное же ко второму тайму время Кисляк с углового навесил в штрафную гостей. У ближней штанги выше всех выпрыгнул Матеус Алвес и затылком переправил мяч в сетку – 3:1. И при этом Фортуна опять слегка поиздевалась над армейцами: в цель снаряд проследовал транзитом через руку Агкацева, перекладину и штангу…

ПОСЛЕ МАТЧА

Фабио ЧЕЛЕСТИНИ, главный тренер ЦСКА:

- Наши футболисты сыграли качественно. Их не смутил даже незабитый пенальти. Команда продолжала верить в успех. Мы создали столько моментов, что заслужили победу. Я насчитал десять чистейших моментов для взятия ворот.

- Как объясните такое количество карточек в матче с «Краснодаром»?

- Мы очень уважаем «Краснодар», это большая команда. А «Краснодар» уважает ЦСКА. И мы, и они преследуем высокие цели. Такая борьба невозможна без нарушений правил.

- Как оцените первый и второй таймы?

- Мы одинаково хорошо действовали и до перерыва, и после. Просто в первом не забили, а во втором забили. Наша команда провела великолепный матч.

Мурад МУСАЕВ, главный тренер «Краснодара»:

- Надо играть иначе. Нельзя давать столько времени и пространства сопернику. Если мы не играем на максимуме собственных возможностей, то получаем то, что получили сегодня.

- Может, не стоило с первых минут выпускать на поле смешанный состав?

- Смешанный состав нас не оправдывает. Должна быть другая самоотдача, надо по-другому действовать в единоборствах. Если мы играем как одно целое, мы побеждаем. Если недорабатываем даже по чуть-чуть, возникают проблемы.

- Не согласны с удалением Джованни?

- Не согласен. Такое судейство непозволительно. Давайте играть честно.

Владимир РОМАНОВ, из Москвы.

«ПУТЬ РЕГИОНОВ». 1/4 ФИНАЛА. 2-й ЭТАП

«РОСТОВ» УШЕЛ ОТ СТОЛКНОВЕНИЯ С «ЗЕНИТОМ» И ВООБЩЕ ИЗ КУБКА

На битву с вице-чемпионами выйдут динамовцы Махачкалы

«РОСТОВ» – «ДИНАМО» (Махачкала) - 0:2 (0:2)

Голы: Мрезиг, 39 (0:1). Эль-Мубарик, 45+3 (0:2).

«Ростов»: Одоевский (Ятимов, 46), Вахания (Игнатов, 66), Сако (Мелёхин, 46), Прохин, Чистяков, Эль-Аскалани (Семенчук, 60), Лангович, Щетинин, Шанталий, Байрамян, Голенков (Сулейманов, 46).

«Динамо»: Волк, Табидзе, Алибеков (Шумахов, 12), Сундуков (Глушков, 46). Эль-Мубарик (Аззи, 46), Кагермазов, Ахмедов, Джавад, Мрезиг (Джапо, 58), Сердеров (Миро, 58), Мастури.

Предупреждения: Байрамян, 54. Сердеров, 54. Табидзе, 72. Мелёхин, 83. Чистяков, 90+2.

Удаление: Лангович, 31

Судья: Москалёв (Воронеж).

4 марта. Ростов-на-Дону. «Ростов Арена». 7670 зрителей.

У кого больше мотивации продолжить борьбу в розыгрыше Кубка России? На этот вопрос должен был ответить этот четвертьфинал. Победителями оказались динамовцы из столицы Дагестана, одолевшие в численном большинстве хозяев поля и впервые так высоко взобравшиеся по лестнице к кубковому Олимпу.

Хотя победителю этого поединка можно только посочувствовать. В матче первого этапа полуфинала «Пути регионов» этому «счастливчику» выпадет поездка на «Газпром-Арену» на матч с питерским «Зенитом» (17-19 марта).

Вот и задачка тренерским штабам и руководству «Ростова» и махачкалинского «Динамо»: драться насмерть или… Тем более что уже 7 марта ростовчанам предстоит принять «Балтику», которая после двух поражений кряду от «Зенита» явно приедет на Дон за тремя очками. А ситуация осложняется тем, что в предыдущем туре в Краснодаре «жёлто-синие» потеряли из-за удалений двух основных защитников - Ваханию и Чистякова. У дагестанцев принципиальный и важный для дальнейшего расклада в турнирной таблицы поединок в Самаре с «Крыльями» на следующий день, но из Ростова-на-Дону ещё надо выбраться, что из-за логистики в последние годы непросто.

В нынешнем сезоне соперники уже встречались дважды в рамках Кубка России, выступая в одной группе С. И обе игры не оставили у донских болельщиков позитивных воспоминаний. В домашней встрече ростовчане вели 1:0 при ощутимом преимуществе и массе нереализованных моментов, но в концовке в течение шести минут умудрились пропустить трижды. В ответном матче в Каспийске подопечные испанского специалиста Джонатана Альбы также лидировали, но потом получили ответный гол и уступили в серии пенальти. Можно вспомнить и упущенную победу в концовке в игре чемпионата на «Ростов Арене» в конце октября прошлого года (1:1). Так что непростой соперник пожаловал на донские берега на эту кубковую встречу.

Справедливости ради, тренеры хоть и провели определённую ротацию, вместе со своими игроками не дали ни единого повода превратить кубковый поединок в товарищеский матч. Обилие жёстких единоборств (капитан гостей Алибеков уже на первых минутах из-за травмы покинул поле), приличные скорости, жажда борьбы соперников, порой излишняя, приведшая к ошибкам. Особенно это относится к хозяевам поля.

Все основные события произошли в первом тайме. Их, по большому счёту, было четыре, не считая ранней замены махачкалинского капитана. На 23-й минуте грубо ошибся вратарь «Ростова» Одоевский. Вынося мяч из вратарской, он угодил в Мастури. Тунисец не стал прощать кипера и расстрелял с нескольких метров его ворота. Казалось, нет повода для отмены гола, но бдительные арбитры ВАР усмотрели игру рукой форварда гостей.

Спустя несколько минут грубо ошибся вингер хозяев поля Лангович, в центре поля наступивший на ногу шипами Сундукову. Сначала Москалёв не увидел грубейшего нарушения, ограничившись жёлтой карточкой. Однако после вмешательства ВАР (Бобровский и Буланов) внимательно изучил видеозапись по монитору и тут же показал уже прямую красную карточку нарушителю.

Если стартовый отрезок остался за хозяевами поля, то после удаления инициативой прочно завладели гости, успевшие до перерыва забить два гола.

На 39-й минуте Сундуков выполнил точный навес на дальнюю штангу, откуда Мрезиг опередил зазевавшегося Пряхина и в касание поразил ближний угол ворот Одоевского.

Арбитр компенсировал шесть минут к первому тайму, и на третьей из них дагестанцы увеличили своё преимущество. Вновь в центре внимания оказался Сундуков, отпасовавший на Эль-Мубарика. Марроканца никто из ростовчан не встретил, и 25-летний хавбек навесил на вратарскую. Там Мастури пытался переправить мяч в ворота, но не дотянулся до него - и снаряд, предательски ударившись о газон, влетел в сетку - 0:2.

После перерыва ростовчане поджимали, с помощью замен оживили игру, но не более того. В одном из эпизодов Аззи в своей штрафной заехал ногой в грудь Сулейманову. Но арбитр не усмотрел в этом нарушения, посчитав, видимо, что ростовскому форварду было не больно.

В итоге заслуженная победа махачкалинского «Динамо», одержавшего вторую викторию кряду с учётом чемпионата. А вот у ростовчан всё наоборот - две «баранки», ошибки в большом количестве, много нарушений (три удаления в двух матчах). Так что Альбе и его ассистентам есть над чем задуматься.

ПОСЛЕ МАТЧА

Джонатан АЛЬБА, главный тренер «Ростова»:

- Почему «Ростову» не удаётся обыграть Махачкалу второй год подряд? Нужно отдельно смотреть каждую игру. Когда мы играли на Кубок осенью, то проблемы были другие. Соперник хороший, так бывает. Во втором тайме мы были не хуже «Динамо».

- После матча в Краснодаре вы признались, что ошиблись. В чем именно?

- Не заменил Чистякова в перерыве. Я рисковал, не принял правильное решение. В первом тайме все было нормально. Я проиграл ту игру. Перед этим матчем меня ничего в команде не смущало, готовились как обычно. Ничего не настораживало, все шло нормально. Во втором тайме мы попробовали перевернуть ход игры. Горжусь, что мы попробовали выполнить почти нерешаемую задачу. Мне понравилось, что я увидел.

- Не было ли желания использовать основных игроков? В Кубке был шанс пройти дальше...

- Не считаю, что мы бросили Кубок России. У нас скоро новая игра. Смотрели на здоровье игроков, чтобы никто не получил травмы. Хотели победить, но сохранить всех игроков. Было много причин, по которым я выбрал такой состав.

- То есть матч с «Балтикой» важнее?

- Оба матча важны. Если бы было две кубковые игры подряд, то я бы все равно делал ротацию. Сезон у нас закончится не завтра.

Вадим ЕВСЕЕЕВ, главный тренер «Динамо»:

- В Кубке результат на первом месте. Если ты выигрываешь, то проходишь дальше. Из задуманного все получилось. Приятно, что футболисты выполняют то, что тренировали.

Константин КУХАРЕНКО, из Ростова-на-Дону.

«ОРЕНБУРГ» ВО ВТОРОМ ТАЙМЕ РАССЫПАЛСЯ

«КРЫЛЬЯ СОВЕТОВ» – «ОРЕНБУРГ» – 2:0 (0:0)

Голы: Фернандес, 52 (1:0). Бабкин, 74 (2:0).

«Крылья Советов»: Кокарев, Галдамес (Печенин, 67), Ороз, Бабкин, Столбов (Хубулов, 77), Чернов, Божин, Шуманский (Олейников, 67), Фернандес (Рассказов, 77), Ахметов, Чинеду (Игнатенко, 67).

«Оренбург»: Рудаков, Поройков, Хотулёв (Касимов, 11), Татаев, Жезус (Гузина, 63), Рыбчинский (Анциперов, 84), Эль-Махрауи (Горелов, 84), Кантеро, Квеквескири, Ду Кейрос (Голыбин, 63), Болотов..я: Квеквескири, 6. Галдамес, 38. Гузина, 75. Татаев, 86.

Удаление: Болотов, 50 (грубая игра) Квеквескири, 90+ (2 ж.к.)

Судья: Чебан (Москва).

4 марта. Самара. Стадион «Солидарность Самара Арена». 9318 зрителей.

Для соперников по четвертьфиналу кубкового «Пути регионов» возобновление футбольного сезона сложилось по-разному. «Оренбург» в упорной борьбе со счетом 2:0 одолел «Амкар», а «Крылья Советов» были разгромлены московским «Динамо» - 4:0.

Южноуральцы после победы поднялись в зону «стыков», а поверженные самарцы, напротив, в нее опустились. Нетрудно понять, что главная головная боль обеих команд – сохранение места в элите российского футбола. До Кубка, казалось бы, тут?

Невзирая на то, что газовики привезли в Самару почти наполовину резервный состав, матч, на удивление, получился упорным. По крайней мере – первый тайм. Не очень яркий и динамичный, с минимумом опасных эпизодов, с множеством остановок из-за нарушений правил и повреждений, но в целом равный и неуступчивый с обеих сторон.

Главные события развернулись во второй половине игры. На 50-й минуте матча за серьезное нарушение правил против Даниэля Фернандеса был удален Евгений Болотов. Самарцы воплотили численное преимущество в гол через две минуты. С передачи Томаса Галдамеса в штрафную отличился Даниэль Фернандес, головой переправив мяч в сетку ворот – 1:0. На 74-й минуте красивым дальним ударом Сергей Бабкин довел счет до 2:0. В компенсированное к матчу время Ираклий Квеквескири получил второе предупреждение в матче, и гости заканчивали матч вдевятером.

Играя в большинстве, «Крылья» превзошли газовиков по владению мячом – 61%:39%, ударам - 15:3 и ударам в створ ворот – 8:2. Так что гости еще легко отделались.

В первом этапе полуфинала «Пути регионов» самарцы сыграют с «Локомотивом».

ПОСЛЕ МАТЧА

Ильдар АХМЕТЗЯНОВ, главный тренер «Оренбурга»:

- Немного не хватило качества в отдельных эпизодах у некоторых футболистов. Мы вышли на 100 процентов готовыми, но не всё у нас получалось, к сожалению. Пока играли 11 на 11, ни в чем не уступали. К сожалению, когда остались вдесятером, несколько детских ошибок повлияли на исход матча. Мы это принимаем, будем сильнее и умнее. В следующий раз уже не будем допускать таких ошибок.

Магомед АДИЕВ, главный тренер «Крыльев Советов»:

- Мы тяжеловато играли первый тайм. У нас было мало остроты у чужих ворот. Надо, конечно, отдать должное нашим защитникам: перед нашими воротами не было опасных моментов как таковых. Победа для всех очень важная и нужная.

ФУТБОЛ. ФОНБЕТ - КУБОК РОССИИ. «ПУТЬ РПЛ». 1/2 финала. 1-й матч

«СПАРТАК» ВЛЕТЕЛ ПОД «ДИНАМО-МАШИНУ»

«ДИНАМО» (Москва) – «СПАРТАК» (Москва) - 5:2 (1:1)

Голы: Нгамале, 6 (1:0). Угальде, 30 (1:1). Нгамале, 67 (2:1). Давид Рикардо, 70 (3:1). Тюкавин, 73 (4:1). Осипенко, 83 (5:1). Мартинс, 90+2 (5:2).

«Динамо»: Лунев, Бителло, Касерес, Давид Рикардо, Кутицкий (Маринкин, 65), Осипенко, Скопинцев (Зайдензаль, 84), Рубенс, Миранчук (Гладышев, 65), Нгамале (Гомес, 84), Тюкавин (И. Сергеев, 74).

«Спартак»: Максименко, Барко (И. Дмитриев, 75), Д. Денисов, Джику, Жедсон, Литвинов, Маркиньос, Умяров, Саусь (Мартинс, 53), Зобнин, Угальде (Ливай Гарсия, 75).

Предупреждения: Скопинцев, 18. Тюкавин, 22. Умяров, 23. Миранчук, 45+2. Саусь, 47.

Судья: Абросимов (Санкт-Петербург).

5 марта. Москва. «ВТБ Арена». 23385 зрителей.

(Окончание. Начало на 1-й стр.)

Сражались на равных

В дебюте встречи «бело-голубые» отличились дважды. Но если их первый гол был засчитан, то второй отменила система VAR. На 6-й минуте Миранчук передачей из глубины поля нашел Бителло, тот прострелил в штрафную, где Нгамале в касание пробил в противоход Максименко, отправив мяч в нижний угол ворот – 1:0. Вскоре Миранчук закрутил мяч даже не в штрафную, а прямо во вратарскую, голкипер красно-белых среагировал, но мяч отскочил к Максиму Осипенко, который легко «добавил снаряд» под штангу. Но VAR оказался неумолим: Максим забил из офсайда.

Ближе к середине первого тайма спартаковцы наконец-то разбегались. С каждой их атакой у ворот Лунева становилось все жарче. И вот Андрей уже перекрыл ближний угол, не позволив Угальде сравнять счет. Впрочем, со второй попытки Манфред был точен: Зобнин исполнил мягкую подачу с левого фланга к линии вратарской, а там уроженец Кабо-Верде головой переправил мяч в сетку – 1:1.

Концовка первого тайма прошла в обоюдоострых атаках, и, конечно же, в тот момент представить себе итоговый разгром гостей было попросту невозможно. Дважды в выборе позиции был безупречен Максименко, взявший удары от Нгамале и Бителло. У «Спартака» же в компенсированное время выход один на один с голкипером не реализовал Жедсон; Лунев выдвинулся по направлению к португальцу и отразил мяч.

Кому – затмение, кому - озарение

Стартовая часть второго тайма выдалась лихой, но не забивной. Счет пока еще в пользу хозяев поля не менялся. И футболисты «Спартака» в равной степени претендовали на локальный успех. Тогда вообще казалось, что матч катится к результативной ничьей. На первой же минуте после перерыва у ворот «Динамо» возник серьезный эпизод: Барко вывели на удар из пределов штрафной, но Лунев и тут сократил дистанцию и нивелировал попытку спартаковца поразить цель. Затем в эпицентре внимания дважды оказался Максименко: он справился с дальними ударами динамовского бразильца Рубенса. Вскоре мяч чудом не заскочил в хозяйскую «рамку»: Барко навесил с угла поля, Тюкавин сыграл на перехвате, но мяч полетел не туда, куда его собирался направить Константин – снаряд зацепил штангу ворот Лунева. Несколько минут спустя Барко опять едва не стал героем если и не матча, то эпизода. Слева аргентинец забежал в штрафную площадь и быстро пробил из-под Осипенко – Лунев мгновение спустя зафиксировал мяч у ближней от себя стойки.

И вот затем в данном поединке произошло нечто! На «красно-белых» снизошло затмение, а на «бело-голубых» – озарение. Один за другим в ворота спартаковцев влетели три мяча. Оборона «красно-белых» при этом словно испарилась, исчезнув в ином измерении, а Александра Максименко стало элементарно жалко. Сначала Гладышев прострелил во вратарскую, мяч не сразу, но дошел до Нгамале, и с близкого расстояния камерунец был точен – 2:1. Несколько минут спустя Бителло исполнил угловой, мяч полетел к линии вратарской, новобранец «Динамо» Давид Рикардо нанес удар головой, Максименко мяч отбил, но бразилец спокойно добавил его в сетку – 3:1. Наконец, Гладышев «обокрал» Джику у угла штрафной, отпасовал Тюкавину, а тот точно выстрелил в дальний угол мимо отыгранного в этом эпизоде голкипера – 4:1.

Все ждали ответа от «Спартака» – хоть какого-нибудь. Но «бело-голубые» продолжали разматывать защитные порядки соперников. И вскоре в ворота Максименко влетел еще один мяч – от Бителло в нижний угол, но из офсайда. И, кстати, если бы не голы динамовцев из положения вне игры, в этом матче «красно-белые» уступили бы, страшно себе представить, со счетом… 2:7. Но для начала получилось… всего лишь 5:1. Это Осипенко разобрался в моменте с подачей Бителло с угловой отметки. Оппоненты про Максима словно забыли, и тот, подстроившись под мяч, головой нанес прицельный удар – 5:1.

Точку в этом потрясающем поединке поставил Кристофер Мартинс. Можно сказать, «подсластил пилюлю»… Динамовцы явно расслабились, Ливай Гарсия с лету потряс крестовину, мяч отскочил к Мартинсу, которому только и оставалось, что добавить его в полупустую «раму» – 5:2.

ПОСЛЕ МАТЧА

Ролан ГУСЕВ, главный тренер «Динамо»:

- Мы разбирали «Спартак» и понимали, что его крайние защитники врываются в полуфланги и фланги, и именно там они начали создавать нам проблемы. В перерыве подкорректировали этот момент.

- Вам после такой игры не предложили продлить контракт? Не пугает вас то, что сейчас вы завысили ожидания, и теперь от вас будут требовать забивать столько в каждом матче?

- Я вообще не думаю о контракте. В первую очередь я думаю о команде. Да, у нас атакующая команда, но мы усиливаем и оборону. В тренировочном процессе у нас много работы, направленной как на командные взаимодействия в обороне, так и на индивидуальные моменты.

Хуан КАРСЕДО, главный тренер «Спартака»:

- Мы начали неважно, пропустили гол. Но сравняли счет. В первом тайме мы потом играли лучше, могли еще не раз забить. Но затем выключились из игры. Нет смысла искать оправдания. Но надежда на удачный исход противостояния остается.

- Вы нашли слабые места в игре «Динамо»?

- Мы знаем соперника, мы его уважаем. Это очень хорошая команда. Но мы ориентируемся исключительно на нашу игру, ее надо усиливать.

- «Спартак» еще может выйти в Суперфинал Кубка, а «Динамо» туда может даже не попасть.

- Сейчас не время заглядывать так далеко. Мы должны проанализировать произошедшее. Мы все допустили ошибки, и я – в первую очередь.

Владимир РОМАНОВ, из Москвы.

«ПУТЬ РЕГИОНОВ». ЧЕТВЕРТЬФИНАЛ. 2-й ЭТАП

ПИНЯЕВ «СЛОМАЛСЯ», А БАТРАКОВ ПЕНАЛЬТИ «ЗАПОРОЛ»...

Однако это не помешало «Локомотиву» выехать в полуфинал

«АРСЕНАЛ» (Тула) - «ЛОКОМОТИВ» - 1:2 (1:2)

Голы: Морозов, 32 (0:1). Карпукас, 35 (0:2). Большаков, 45 (1:2).

Нереализованный пенальти: Батраков, 82 (вратарь).

«Арсенал»: Цулая, Большаков, Ботака-Иобома, Пенчиков (Плотников, 80), Гулиев, Брнович, Попов, Рейес, Алинви (Цараев, 65), Пуцко (Богданец, 80), Максимов (Игнатьев, 65).

«Локомотив» Москва: Митрюшкин, Фассон, Монтес, Морозов, Ненахов, Карпукас, Пруцев, Батраков, Пиняев (Вера, 10; Мялковский, 70), Руденко (Годяев, 90+4), Комличенко (Воробьёв, 69).

Предупреждения: Ботака-Иобома, 27. Карпукас, 49. Пуцко, 50.

Судья: Левников (Санкт-Петербург).

5 марта. Химки. Стадион «Арена Химки». 7272 зрителя.

Позади те времена, когда в тульском «Арсенале» геройствовали Артем Дзюба и Лука Джорджевич. Посланцы «Зенита» не просто удерживали «оружейников» на плаву, но и придавали игре команды яркие игровые краски.

Та пора ушла, похоже, безвозвратно, но неожиданно для всех «Арсенал» вновь напомнил о себе, теперь на кубковой ниве, в статусе крепкой команды Первого дивизиона. Добраться до кубкового четвертьфинала «Пути регионов» не каждому суждено.

Но что до того «Локомотиву»? Нынешний девиз команды Михаила Галактионова – стремительно продвигаться вперед в каждом турнире.

Тульским болельщикам очень не повезло. Разбухший газон на центральном стадионе города был настолько непригоден для игры, что принимающая сторона даже не пыталась возражать. Матч состоялся в подмосковных Химках, на искусственном газоне, и данное обстоятельство, безусловно, сыграло свою роль.

Команда Дмитрия Гунько доставила много хлопот железнодорожникам и до последних секунд сражалась в этом поединке. Но сильнее всё-таки оказался представитель Премьер-лиги.

Уже в дебюте матча один из лидеров атаки «Локо» Пиняев почувствовал мышечный дискомфорт - и медицинский штаб принял решение о замене. На поле вышел Вера - этот матч стал дебютным для полузащитника.

С полчаса железнодорожники тщетно подбирали ключи к воротам туляков. На помощь одному из лидеров РПЛ пришли стандарты, «красно-зеленые» один за другим исполняли угловые. На 32-й минуте защитник Морозов, «продавив» Пенчикова, вонзил мяч в сетку – 0:1.

Спустя три минуты очередной корнер привел ко второму голу. Голкипер туляков Цулая выручил после удара головой Морозова, однако первым на отскоке оказался Карпукас – 0:2.

Ближе к перерыву у «Арсенала» нашелся достойный ответ со стандарта. Брнович и Пенчиков оригинально исполнили штрафной от правой бровки, Алинви после длинной подачи черногорца сбросил мяч под удар Большакову, и капитан «оружейников» с нескольких метров прошил ворота Митрюшкина – 1:2.

Второй тайм продолжился обоюдной борьбой, пауз в игре стало больше. Однако по-прежнему ближе к успеху был «Локомотив». На 63-й минуте Комличенко заработал стандарт метрах в 20 от ворот. Мяч после удара Батракова просвистел в сантиметрах над перекладиной.

На 82-й минуте после удара Батракова мяч попал в руку Большакову – арбитры VAR позвали главного судью к монитору, тот назначил пенальти. Алексей сам взялся 11-метровый исполнять, но не смог переиграть Цулая - тот парировал удар полузащитника.

Под занавес встречи даже голкипер туляков прибежал в штрафную «Локо» под розыгрыш углового, но ситуацию это не спасло.

В полуфинале нижней сетки путейцев ждут «Крылья Советов».

ПОСЛЕ МАТЧА

Михаил ГАЛАКТИОНОВ, главный тренер «Локомотива»:

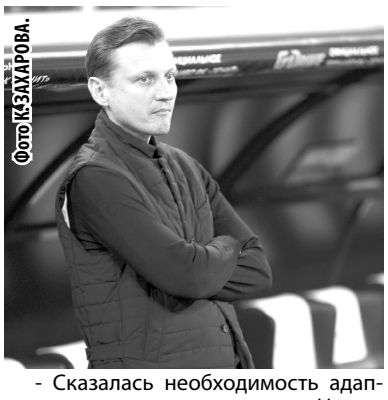

Фото К.ЗАХАРОВА.

- Сказалась необходимость адаптации к искусственному полю. Нужно было реализовывать свои моменты.

- Травма Пиняева связана с качеством покрытия?

- Всё возможно. Он готовился, разминался, его ничего не беспокоило. Пока рано говорить о каких-то диагнозах. Нужно дождаться результатов МРТ.

- Чем можно объяснить обратную замену Веры?

- У нас есть разные модели игры. Замена связана не с плохим качеством его игры, но нам нужен был более мобильный футболист в тот момент.

Дмитрий ГУНЬКО, главный тренер «Арсенала»:

- Это была достойная игра, но, к сожалению, мы заканчиваем путь в Кубке. Нам не стыдно. У нас был шанс свести матч вничью. Мы проиграли не по игре, а на стандартных положениях. Наша команда в перерыве перестроилась, но очень тяжело противостоять «Локомотиву» в центре поля.

РПЛ. ПО ГОРЯЧИМ СЛЕДАМ

Олег ТЕРЁХИН: ДЗЮБА НЕ СТЕСНЯЛСЯ, УХОДИЛ В АРЕНДУ, А СОБОЛЕВ ВСЁ СИДИТ - КУДА ЕГО ДЕНУТ-ТО С ТАКИМ КОНТРАКТОМ?

«Спорт уик-энд» поговорил с экс-форвардом московских «Динамо» и «Локомотива» Олегом Терёхиным.

- «Зенит» выиграл оба матча у «Балтики» - ожидаемо?

- По-моему, да. У «Зенита» классные футболисты - у «Балтики» нет таких. Калининградцы делают всё, что могут. «Балтика» сопротивляется, бьётся, пытается. Но уровень игроков всё определил, поэтому «Зенит» выиграл и в рамках чемпионата, и в рамках Кубка.

- Арбитры правильно всё решили в первом матче?

- Насколько я читаю в СМИ, бывшие судьи и Мажич говорят, что правильно. Они же высказываются не как болельщики, а как профессионалы.

- РПЛ возобновилась, и везде крутится тема судейства - обсуждать больше нечего?

- Ну, это жареная тема. Действительно, о чём ещё корреспондентам говорить? Вот ВАР пошли смотреть, то да сё! Без ВАРа было бы скучно. Кто-то ошибся, кто-то не увидел что-то. Поэтому вот так. Теперь это неотъемлемая часть футбола.

- Игроки и тренеры тоже на судейство пеняют.

- Не было бы ВАР - разговоры бы всё равно шли. Кто-то чего-то не свистнул, кто-то лишний раз свистнул… Всегда те, кто проиграли, недовольны, а те, кто выиграли, довольны.

- Соболев забил в Калининграде.

- Да и то - в Кубке. Может, забьёт ещё один гол весной. Или два.

- Дзюба - больше?

- Он и до зимнего перерыва забил больше. Дзюба тащит за собой «Акрон». А Соболев, моё мнение, не футболист для «Зенита». Но раз перешёл туда - пусть ждёт своего часа. Будет выходить ещё на поле. Семак молодец, много времени ему даёт игрового.

- Дуран продолжит играть в старте?

- Конечно. Однозначно. Потому что он сильнее Соболева.

- Верите, что «Зенит» хотел отправить Соболева в «Црвену Звезду», а Станкович отказался его принять?

- Могу поверить, почему нет? Соболев же как раз от Станковича в своё время ушёл из «Спартака» в «Зенит». Зачем Станковичу нужен Соболев? Он его и так уже знает.

- А «Зениту» Соболев нужен?

- «Зениту»? Наверно, нужен. Куда его денут-то с таким контрактом? Может, будут куда-то предлагать уйти, но он скажет: «Я никуда не пойду. Мне здесь хорошо». Если бы Соболев захотел, то наверняка играл бы уже где-то в аренде. Тот же Дзюба не стеснялся, уходил в аренду в Тулу, ещё куда-то. А Соболев всё сидит в «Зените».

- «Саша больше не будет хорошим мальчиком», - сказал Соболев.

- Я не знаю, что он имел в виду. Игроки иногда такое скажут, что не поймёт никто. Ну, говори как есть. А то мальчик, пальчик, с пальчик… Загадками всё.

- В 20-м туре «Зенит» сыграет с «Оренбургом» на синтетике.

- Если питерцы хотят выиграть чемпионат, то должны побеждать в Оренбурге. Искусственное поле? Ничего страшного. Провести на нём одну игру не проблема.

- «Краснодар» по-прежнему на первом месте, но преимущество по очкам у «быков» минимальное.

- Так и будет до конца плотная борьба идти. Да, ЦСКА неожиданно проиграл в Грозном. Но «Краснодар» ожидаемо дожал «Ростов».

- ЦСКА отвалился от борьбы за золото РПЛ?

- Я думаю, нет. Там в таблице всё рядом и все рядом.

- Армейцы победили дома «Краснодар» в кубковом матче.

- ЦСКА во всех отношениях переиграл соперника. И физически, и по голам. Победа армейцев полностью закономерна. Они могли забить и больше трёх мячей. ЦСКА намного сильнее выглядел. Наверно, после «Ахмата» получили по ушам, потому и побежали.

- А «быки» получат по ушам после такого выезда к ЦСКА?

- Не знаю, как у них там. Кубок есть Кубок. Видать, проскочить хотели. Не выпустили в старте Сперцяна и Кордобу. Может, и правильно, потому что чемпионат длинный, а Кубок - ладно. Когда вышли на замены Сперцян и Кордоба, они не помогли уже.

- «Краснодар» на матч 20-го тура чемпионата в Казань поедет.

- «Рубин» тоже поменял тренера. Всё у них было здорово, но раз - и проиграли Махачкале. Посмотрим, как теперь будет.

- В Каспийске казанцы проиграли на тяжёлом поле.

- Оно было для обеих команд одинаковое. Теперь в хороших условиях с «Краснодаром» сыграют.

- На Артигу оказывается большое давление?

- Мне кажется, нет. Это на наших российских тренеров всегда большое давление. А иностранец - что? Контракт заключил - сидит «курит». Уволят - возьмёт компенсацию и уедет назад в Анголу или куда там, где работал раньше. Наши тренеры рискуют, их убирают ни за что. Но иностранные вообще ничем не рискуют. Они привыкли, что тут для них вообще курорт.

- «Сочи» вылетает в Первую лигу на 99,9 процентов?

- Куча мала в нижней части таблицы - много матчей впереди. Так что, по-моему, ещё не всё ясно.

- «Локомотив» выбил тульский «Арсенал» из Кубка.

- Обычная кубковая победа. Трудная. Забивай Батраков пенальти во втором тайме - и всё, 3:1 закончили. Но не забил.

- Почему?

- Вратарь Цулая хорошо сыграл.

- Да и пробил Батраков не очень.

- Может быть. Пенальти - лотерея.

- Но «Арсенал» из Первой лиги.

- Понятно, что футболисты у него ниже классом. «Локомотив», может, и напрягался, но не сильно. А так в основном играл по счёту. Тула забила случайный гол в конце первого тайма, поэтому как-то держалась.

- У Пиняева травма.

- Что поделаешь, без травм не бывает в футболе и вообще в спорте. Пожелаем быстрее восстановиться.

Дмитрий НИКОЛЬСКИЙ.

ТВ-ГИД

Пятница, 6 марта

ФУТБОЛ. Международный турнир Pink Ladies Cup 2026. РОССИЯ - Гонконг. *«Матч Премьер», 09:55.*

ХОККЕЙ. КХЛ. «Металлург» Мг - «Автомобилист». *«КХЛ», 16:50.* ЦСКА - «Трактор». *«Матч ТВ», 19:15.* «Сочи» - «Авангард». *«КХЛ», 19:20.*

БАСКЕТБОЛ. Единая лига ВТБ. «Пари Нижний Новгород» - ЦСКА. *«Матч Игра», 18:55*

Суббота, 7 марта

ФУТБОЛ. ЧР-2025/26. 20-й тур. «Ростов» - «Балтика». *«Матч ТВ», 16:15.* «Пари НН» - «Сочи». *«Матч Премьер», 18:55.* **Первая лига Пари.** «Челябинск» - «Спартак» К. *«Матч ТВ», 13:55.*

Италия. «Кальяри» - «Комо». *«Матч Футбол-1», 17:00.* «Аталанта» - «Удинезе». *«Матч Футбол-1», 20:00.* «Ювентус» - «Пиза». *«Матч Футбол-1», 22:45.* **Испания.** «Атлетико» - «Реал Сосьедад». *«Матч Футбол-2», 20:25.* «Сельта» - «Реал». *«Матч Футбол-2», 22:55.*

ХОККЕЙ. КХЛ. «Шанхайские Драконы» - «Барыс». *«КХЛ Прайм», 14:20.* «Ак Барс» - «Сибирь». *«КХЛ», 16:50.* «Динамо» М - СКА. *«КХЛ», 19:20.*

БАСКЕТБОЛ. Единая лига ВТБ. УНИКС - «ЗЕНИТ». *«Матч Страна», 17:55.*

Воскресенье, 8 марта

ФУТБОЛ. ЧР-2025/26. 20-й тур. «Оренбург» - «ЗЕНИТ». *«Матч Премьер», 11:55.* «Крылья Советов» - «Динамо» Мх. *«Матч Премьер», 14:25.* «Рубин» - «Краснодар». *«Матч ТВ», 16:45.* ЦСКА - «Динамо» М. *«Матч ТВ», 19:00.*

Италия. «Леччe» - «Кремонезе». *«Матч Футбол-1», 14:30.* «Болонья» - «Верона». *«Матч Футбол-1», 17:00.* «Дженоа» - «Рома». *«Матч Футбол-1», 20:00.* «Милан» - «Интер». *«Матч Футбол-1», 22:45.* **Испания.** «Вильярреал» - «Эльче». *«Матч Футбол-2», 15:55.* «Атлетик» - «Барселона». *«Матч Футбол-2», 18:10.*

ХОККЕЙ. КХЛ. «Металлург» Мг - «Трактор». *«КХЛ», 14:20.* «Торпедо» - «Сочи». *«КХЛ», 16:50.*

ВОЛЕЙБОЛ. ЧР. Мужчины. «Динамо-Урал» - «Горький». *«Матч ТВ», 13:55.* «Зенит-Казань» - «Динамо-ЛО». *«Матч Страна», 16:55.*

Понедельник, 9 марта

ФУТБОЛ. ЧР-2025/26. 20-й тур. «Локомотив» - «Ахмат». *«Матч Премьер», 16:30.* «Спартак» - «Акрон». *«Матч Премьер», 19:00.*

РПЛ. КОНКУРС «ФУТБОЛ - ПРОГНОЗ». 20-й тур

Сергей ВЕДЕНЕЕВ: НЕ МОЖЕТ ТАКОГО БЫТЬ, ЧТОБЫ ОДИН РАЗ НЕ ПОПАЛИ ГЛУШЕНКОВ И БРАЗИЛЬЦЫ В УГОЛ ВОРОТ «ОРЕНБУРГА»

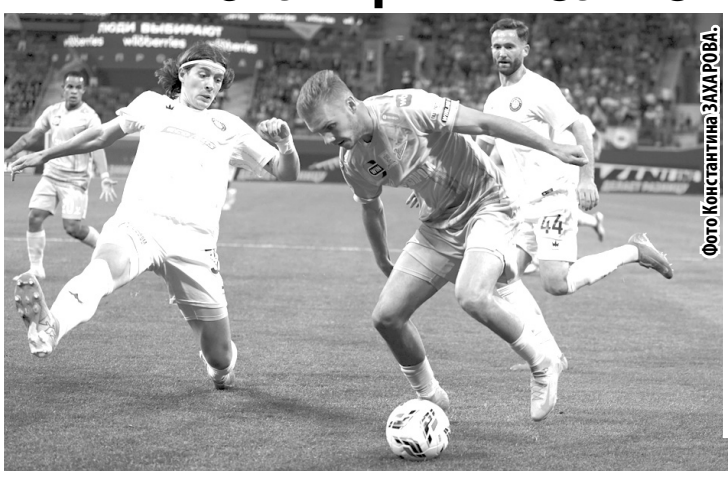

Фото Константина ЗАХАРОВА

Конкурс «Футбол-прогноз»

В. СОЧНОВ («Спартак»)	20-й тур 07.03 - 09.03	С. ВЕДЕНЕЕВ («Зенит»)
	7 марта, суббота	
1:2	«Ростов» - «Балтика» *(16:45)*	0:0
1:2	«Пари НН» - «Сочи» *(19:00)*	1:1
	8 марта, воскресенье	
0:2	«Оренбург» - «Зенит» *(12:00)*	1:2
2:1	«Кр. Советов» - «Динамо» Мх *(14:30)*	1:1
1:2	«Рубин» - «Краснодар» *(17:00)*	0:2
2:1	ЦСКА - «Динамо» М *(19:30)*	1:1
	9 марта, понедельник	
2:0	«Локомотив» - «Ахмат» *(16:30)*	1:1
2:0	«Спартак» - «Акрон» *(19:00)*	2:1

(Окончание. Начало на 1-й стр.)

Великан и перекати-поле

- Есть ли для возможной сенсации в рукаве у «Оренбурга» хоть какие-нибудь козыри? Если говорить о силе игроков, то сравнивать их с зенитовцами не имеет никакого смысла. Футболисты «Зенита» превосходят своих визави из любой команды во всех линиях. И уж тем более в футбольной системе координат зенитовский великан стоит выше клуба, который, по большому счёту, не обладает главным качеством, необходимым для успешной борьбы за место под солнцем, - стабильностью.

Игроки, приезжающие в «Оренбург», не рассматривают выступление в местном клубе как долгосрочный проект в карьере - вот в чём проблема. Перекати-поле... С другой стороны, «Оренбург» - удобное место для того, чтобы немного заработать, а для начинающих футболистов - возможность быстрого прогресса в мастерстве и шанс обратить на себя внимание.

Конечно, трудно ждать подвигов от футбольных кочевников. Тем более что «Оренбург» не ставит перед футболистами высоких задач, в городе скромный стадион на десять тысяч зрителей, да ещё с искусственным покрытием. Как говорится, всяк сверчок знай свой шесток. Но!..

О неудачах Лички и Слишковича

- Хотя игроки и тренеры долго в команде не задерживаются, из-за отсутствия высоких целей они не испытывают психологического давления за результат, играют свободно и раскрепощённо, а порой выдают очень хорошие матчи.

Во время работы с командой Марцела Лички в «Оренбурге» было много южноамериканских игроков, хотя и не бразильцев. Многие из них до сих пор выступают в Премьер-лиге, их имена на слуху. Но вот что поразительно: как только они попадают в коллектив, который борется за медали, уровень их игры снижается. Вчера благоухал - сегодня завял.

Думаю, всё потому, что в фундамент игры команды, стремящейся победить в каждом матче, заложена особая арматура - умение пахать в обороне. И Личка, и Владимир Слишкович в пору работы в «Оренбурге» не сумели убедить легионеров играть дисциплинированно, не нашли они должный баланс между атакой и защитой.

Фактор Ильдара Ахметзянова...

- И вот в клуб недавно пришёл российский тренер - Ильдар Ахметзянов. Кто следит за ФНЛ, знает: в течение нескольких сезонов «КАМАЗ», имея один из самых маленьких бюджетов в Первой лиге, успешно решал задачу по сохранению там прописки. Время покажет, правильно ли рассудили оренбуржцы.

Впрочем, они правы уже в том, что есть генералы обороны и генералы наступления. Пока «Оренбургу», который не вылетел из Премьер-Лиги прошлой весной только из-за исключения из РПЛ «Торпедо», надо просто выжить - удержать позиции.

Так вот, судя по результатам осени, игрой в обороне Ахметзянов занялся всерьёз. Начиная с октября, когда он возглавил команду, оборона «Оренбурга», как правило, была на высоте. Как в уличных боях - рубка за каждый метр земли, и чем ближе к воротам Богдана Овсянникова, тем трудней они даются. 0:0, 1:1 , 0:1 - похоже, эти результаты, которые у «Оренбурга» уже есть, будут в числе самых часто встречающихся.

... И вингера Хорди Томпсона

- Когда стартовал чемпионат, был уверен, что костяк команды, как и в прошлом сезоне, составят русские парни. Каково же было удивление, когда увидел, что клуб летом провёл селекцию, диаметрально противоположную ожидавшейся. Теперь на поле в основном составе выходят восемь, а то и девять легионеров. Естественно, что один из них футболист, искусственно подогнанный под русского.

В последнем матче с «Акроном», который «Оренбург» на своём поле выиграл со счётом 2:0, у хозяев в «старте» было три игрока, которые могут выступать за сборную России. В команде, кроме привычных уругвайцев, есть чилиец, турок, серб, армянин, двое грузин, молдаванин и в придачу двое бразильцев. Тоже, между прочим, вариант сборной мира, пусть и не первый...

От прежнего состава остался уроженец Огненного континента Хорди Томпсон. Нечасто встретишь игрока с ростом 161см. Но мал золотник да дорог - энергии чилийскому вингеру не занимать, хватит на десятерых. Здорово, когда в команде есть такой игрок, который и сам играет, и партнёров поднимает из окопа в атаку.

Станет ли на синтетике рабочим полдень?

- В матче против «Зенита» задача для игроков «Оренбурга» очевидна как дважды два: во что бы то ни стало погасить активность зенитовцев. «Зенит» не всегда играет в полную силу, и хозяевам надо постараться создать условия, чтобы апатия постигла зенитовцев именно в этот день. Кое-что для этого уже сделано.

Первое. Матчи в Оренбурге, как правило, проходят в раннее время. Вот и 8 марта игра начнётся в полдень. Уже не раз говорил: не самое лучшее время для игры, когда обычно играешь вечером.

Второе. Искусственное покрытие, которое многое меняет и в технике работы с мячом, и даже в работе мышц во время рывков.

Это железные два фактора, которые помогут хозяевам. Есть и третий - трудоёмкий матч в Калининграде на вязком газоне, после которого не все футболисты полностью восстановятся.

Вязать их всех!

- Зная, что «Зенит» приехал за тремя очками и должен идти забивать, оптимальным решением для «Оренбурга» было бы упереться в обороне и ловить шансы в контратаке. Но мы видим, что «Зенит» даже при невыразительной игре способен побеждать благодаря высокому индивидуальному мастерству игроков атаки, которых сегодня набирается больше половины из десяти полевых, шесть-семь - всегда.

Поэтому хозяевам желательно забить хотя бы разок. «Балтика» в кубковом матче с «Зенитом» была очень близка к победе, выбрав единственно верную тактику - вязать по рукам и ногам. А не получилось по причине общей проблемы для всех таких команд, которые «вяжут»: пропустив какой-нибудь шальной мяч, команда, играющая от обороны, долго не может понять, что же ей дальше делать. И «Балтика» после гола в свои ворота опустила руки.

Сколько «Зенит» сыграл матчей в чемпионате, не забив ни одного мяча? По-моему, только два - в Грозном и Калининграде. Так что рассчитывать на то, что бразильцы и Глушенков за всю игру ни разу не попадут в угол, не стоит. Надо забивать самим. Значит, надо идти вперёд: мяч круглый, и чем чёрт не шутит, пока бог спит...

А «Зенит» два матч подряд выиграл со счётом 1:0. Поставлю и в третьем матче тот же результат. Бог троицу любит...

	И	В	Н	П	М	О
1. «Краснодар»	19	13	4	2	39-13	43
2. «Зенит»	19	12	6	1	35-12	42
3. «Локомотив»	19	11	7	1	41-24	40
4. ЦСКА	19	11	3	5	30-18	36
5. «Балтика»	19	9	8	2	24-8	35
6. «Спартак»	19	9	5	5	29-25	32
7. «Ахмат»	19	7	4	8	23-25	25
8. «Динамо» М	19	6	6	7	31-26	24
9. «Рубин»	19	6	5	8	17-24	23
10. «Акрон»	19	5	6	8	22-28	21
11. «Ростов»	19	5	6	8	16-22	21
12. «Динамо» Мх	19	4	6	9	10-22	18
13. «Кр. Советов»	19	4	5	10	20-37	17
14. «Оренбург»	19	3	6	10	19-29	15
15. «Пари НН»	19	4	2	13	13-30	14
16. «Сочи»	19	2	3	14	18-44	9

Бомбардиры: Алексей Батраков («Локомотив») - 11. Брайан Хиль («Балтика») - 10. Эдуард Сперцян («Краснодар»), Дмитрий Воробьев («Локомотив»), Мирлинд Даку («Рубин») - по 9.

Владимир СОЧНОВ: ТРЕНЕРА МЕНЯЮТСЯ, А В «СПАРТАКЕ» ВСЁ ПО-ПРЕЖНЕМУ

(Окончание. Начало на 1-й стр.)

Впрочем, по большому счету и вчера были хорошие моменты, особенно в середине первого тайма, когда команда Карседо заметно улучшила контроль мяча. А заполучив во втором за 15 минут четыре пробоины, «Спартак» поплыл и смотрелся безвольно. Ну так нельзя! «Красно-белые» словно забыли о том, что впереди ответный матч и разность мячей имеет значение. Но сильнее расстроило другое: в концовке «Спартак» внезапно выключился - Карседо растерянно разводил руками, наблюдая за тем, как один мяч за другим влетает в сетку Максименко… А Гусев отлично усилил игру заменами.

Вип-болельщик «Динамо» Сергей Степашин уже мечтает о победе в Суперфинале Кубка над «Зенитом». О чем мечтать «Спартаку»? Утешаться словами Карседо, что оправданий мы не ищем, надежда есть, мы команда… Главное, чтобы черная тень ужасного вечера четверга не легла на остаток всего сезона. Что тогда с испанца возьмешь? Получит свою неустойку и спокойно отчалит куда-нибудь на Кипр, а «красно-белые» отправятся по накатанной - и все мимо лидерства в чемпионате, которое они заслуживают.

Теперь впереди матч с «Акроном». Или со злым Дзюбой, которому отменили гол в матче с «Оренбургом». А ведь он мог обойти Олега Протасова в историческом Клубе Григория Федотова. Пока у обоих по 245 голов. Конечно, это не определяющий аспект противостояния в ближайший понедельник - тольяттинцы будут пытаться взять реванш после 0:2 от газовиков. Но, думаю, после холодного душа на «Динамо» наша команда возьмет дома свои три очка. Сомневаюсь, что Максименко, заполучив пять пробоин, сохранит за собой пост № 1 в матче чемпионата. Но даже он после такого в силах сохранить ворота на замке - ставлю на победу «Спартака» над «Акроном» со счетом 2:0.

В. ПАВЛОВ.

НАЦИОНАЛЬНЫЕ ЧЕМПИОНАТЫ

В ПЯТЫЙ РАЗ «ЛИВЕРПУЛЮ» НЕ ХВАТИЛО МИНУТЫ

АНГЛИЯ. 29-й тур

Очередной тур АПЛ стартовал с неожиданного результата. «Вулверхэмптон», команда с последнего места в турнирной таблице, обыграла «Ливерпуль».

«Красные» пропустили гол, через пять минут забили ответный, однако даже ничейный счёт не удержали. На отметке «90+4» аутсайдер забил в ворота действующего чемпиона второй, победный гол и выбил команду Арне Слота из «лигочемпионского» квартета. Сенсация? Безусловно!

Не случайно, наверное, российский комментатор Александр Елагин в телеграм-канале заявил: «В этом прелесть английской Премьер-лиги! «Вулвз», считай, вылетевший из АПЛ, бьётся с «Ливерпулем» и забивает решающий гол на 90+4-й минуте, вырывая победу. Вот это футбол! АПЛ и отчасти некоторые матчи ЛЧ или ЛЕ УЕФА - продолжатели гладиаторских боёв: либо ты, либо тебя! Никакое кино не заменит искренности момента, счастья победы!».

Остаётся добавить, что это не первая неприятность для «Ливерпуля», связанная с полным отсутствием удачи. Знак плохой. Так вот, по данным статистического портала Opta Sport, из-за гола, пропущенного после 90-й минуты, «Ливерпуль» потерпел пятое (!) поражение в сезоне АПЛ. Ни одна команда в истории АПЛ не сталкивалась с такими досадными показателями в одном сезоне.

Майкл Кэррик и «МЮ» не устояли против десятерых

Одновременно вышли на поле «Арсенал» и «Манчестер Сити». «Канониры» на выезде обыграли «Брайтон» со счётом 1:0, а вот «горожане» не смогли взять верх над «Ноттингем Форест» - 2:2. Разрыв между двумя лидерами АПЛ вновь достиг семи очков, хотя не будем забывать, что у «Сити» есть игра в запасе.

Огорошил «Манчестер Юнайтед» - по той причине, прежде всего, что в предыдущем номере мы воздали должное замечательной работе молодого тренера Майкла Кэррика, под руководством которого манкунианцы выдали серию из 11 матчей без поражений и поднялись в «зону Лиги чемпионов» турнирной таблицы. И словно сглазили...

«Юнайтед» проиграл «Ньюкаслу» со счётом 1:2, причём пропустил решающий гол, не позволивший команде Кэррика продлить беспроигрышную серию до 12 игр, на 90-й минуте. Кроме того, весь второй тайм «МЮ» имел численное преимущество после удаления полузащитника «сорок» Джейкоба Рэмси на отметке «45+4». Теперь позиции стремительно набирающего висты Кэррика в глазах боссов «МЮ» поблекли...

16 голов со «стандартов» - «Арсенал» повторил рекорд АПЛ

Между тем «Арсенал» повторил рекорд АПЛ по голам после «стандартов». «Канониры» забили два гола после угловых в матче предыдущего, 28-го тура АПЛ с «Челси». Эффективность впечатляющая. Однако есть и более эффектная статистика. Лондонцы довели количество голов после стандартных положений в чемпионате до 16!

16 мячей - повторение рекорда АПЛ, большего успеха по итогам сезона не добивался ни один клуб Премьер-Лиги. Но разница в том, что для «Арсенала» сезон ещё далёк от завершения.

Отметим, что 16 голов, забитых с помощью «стандартов», - плод огромной работы, которая ведётся на тренировках. В «Арсенале» есть тренер по стандартным положениям - Николя Жовера. Его контракт с клубом предусматривает бонусы, сообщает The Athletic. По информации источника, французский специалист получает премию за каждый гол, забитый командой после «стандартов».

16 «стандартных» голов «Арсенала» не прошли мимо внимания многих специалистов. Главный тренер «Манчестер Сити» Хосеп Гвардиола, слова которого приводит BBC, заметил: «Стандарты стали играть важную роль. Когда я начинал работать тренером, всё было иначе. Когда я был маленьким, мы говорили, что в Англии угловым и штрафным радуются, как голам. Я прекрасно это помню, так что с тех пор ничего не изменилось.

«Арсенал» задаёт тренд, и это важный аспект. Четыре года назад в НБА не уделяли столько внимания реализации трёхочковых, но сейчас многие команды делают это. Это часть процесса. Можно сидеть и жаловаться, но нужно приспосабливаться. Это часть игры. Нужно адаптироваться»...

«Эвертон» - «Бернли» - 2:0. Голы: Тарковски, 32 (1:0); Дьюсбери-Холл, 60 (2:0).

«Борнмут» - «Брентфорд» - 0:0.

«Лидс» - «Сандерленд» - 0:1. Гол: Диарра, 70 - с пенальти.

«Вулверхэмптон» - «Ливерпуль» - 2:1. Голы: Родригу Гомеш, 78 (1:0); Салах, 83 (1:1); Андре, 90+4 (2:1).

«Фулхэм» - «Вест Хэм» - 0:1. Гол: Саммервилл, 65.

«Астон Вилла» - «Челси» - 1:4. Голы: Дуглас Луис, 2 (1:0); Жоао Педро, 35 (1:1); Жоао Педро, 45+6 (1:2); Палмер, 55 (1:3); Жоао Педро, 64 (1:4).

«Брайтон» - «Арсенал» - 0:1. Гол: Сака, 9.

«Манчестер Сити» - «Ноттингем Форест» - 2:2. Голы: Семеньо, 31 (1:0); Гиббс-Уайт, 56 (1:1); Родри, 62 (2:1); Андерсон, 76 (2:2).

«Ньюкасл» - «Манчестер Юнайтед» - 2:1. Голы: Гордон, 45+6 - с пенальти (1:0); Каземиро, 45+9 (1:1); Осула, 90 (2:1). Удаление: Джейкоб Рэмзи («Ньюкасл»), 45+1.

«Тоттенхэм» - «Кристал Пэлас» - 1:3. Голы: Соланке, 34 (1:0); Сарр, 40 - с пенальти (1:1); Странн-Ларсен, 45+1 (1:2); Сарр, 45+7 (1:3). Удаление: Мики ван де Вен («Тоттенхэм»), 38.

	И	В	Н	П	М	О
1. «Арсенал»	30	20	7	3	59-22	67
2. «Ман. Сити»	29	18	6	5	59-27	60
3. «Ман. Юнайтед»	29	14	9	6	51-40	51
4. «Астон Вилла»	29	15	6	8	39-34	51
5. «Челси»	29	13	9	7	53-34	48
6. «Ливерпуль»	29	14	6	9	48-39	48
7. «Брентфорд»	29	13	5	11	44-40	44
8. «Эвертон»	29	12	7	10	34-33	43
9. «Борнмут»	29	9	13	7	44-46	40
10. «Фулхэм»	29	12	4	13	40-43	40
11. «Сандерленд»	29	10	10	9	30-34	40
12. «Ньюкасл»	29	11	6	12	42-43	39
13. «Кристал Пэлас»	29	10	8	11	33-35	38
14. «Брайтон»	29	9	10	10	38-36	37
15. «Лидс»	29	7	10	12	37-48	31
16. «Тоттенхэм»	29	7	8	14	39-46	29
17. «Ноттингем Ф.»	29	7	7	15	28-43	28
18. «Вест Хэм»	29	7	7	15	35-54	28
19. «Бернли»	29	4	7	18	32-58	19
20. «Вулверхэмптон»	30	3	7	20	22-52	16

Бомбардиры: Эрлинг Холанд («Манчестер Сити») - 22.

«Байер» борется, «Овьедо» тонет...

ГЕРМАНИЯ. Матч 17-го тура

Победа «Байера» в перенесённом матче 17-го тура над «Гамбургом» (1:0) позволила клубу из Леверкузена улучшить шансы на продолжение борьбы за путёвку в Лигу чемпионов.

«Гамбург» - «Байер» - 0:1. Гол: Кофане, 73.

	И	В	Н	П	М	О
1. «Бавария»	24	20	3	1	88-23	63
2. «Боруссия» Д	24	15	7	2	51-25	52
3. «Хоффенхайм»	24	14	4	6	49-31	46
4. «Штутгарт»	24	14	4	6	48-32	46
5. «Лейпциг»	24	13	5	6	46-33	44
6. «Байер»	24	13	4	7	45-29	43
7. «Айнтрахт»	24	9	7	8	48-49	34
8. «Фрайбург»	24	9	6	9	34-39	33
9. «Аугсбург»	24	9	4	11	30-41	31
10. «Унион Берлин»	24	7	7	10	29-38	28
11. «Гамбург»	24	6	8	10	26-35	26
12. «Боруссия» М	24	6	7	11	27-39	25
13. «Кельн»	24	6	6	12	33-41	24
14. «Майнц»	24	5	8	11	27-39	23
15. «Санкт-Паули»	24	6	5	13	23-40	23
16. «Вердер»	24	5	7	12	25-44	22
17. «Вольфсбург»	24	5	5	14	33-53	20
18. «Хайденхайм»	24	3	5	16	22-53	14

Бомбардиры: Гарри Кейн («Бавария») - 30. Дениз Ундав («Штутгарт») - 14.

ИСПАНИЯ. Матч 23-го тура

Потерпев разгромное поражение со счётом 0:3 в перенесённом матче 23-го тура с «Райо Вальекано», «Овьедо», замыкающий турнирную таблицу, ещё глубже погрузился в пучину «зоны вылета».

«Райо Вальекано» - «Овьедо» - 3:0. Голы: де Фрутос, 44 (1:0); де Фрутос, 50 - с пенальти (2:0); Альваро Гарсия, 62 (3:0).

	И	В	Н	П	М	О
1. «Барселона»	26	21	1	4	71-26	64
2. «Реал»	26	19	3	4	54-22	60
3. «Атлетико»	26	15	6	5	43-23	51
4. «Вильярреал»	26	16	3	7	48-31	51
5. «Бетис»	26	11	10	5	42-32	43
6. «Сельта»	26	10	10	6	36-28	40
7. «Эспаньол»	26	10	6	10	33-39	36
8. «Реал Сосьедад»	26	9	8	9	38-38	35
9. «Атлетик»	26	10	5	11	30-36	35
10. «Осасуна»	26	9	6	11	30-30	33
11. «Хетафе»	26	9	5	12	21-29	32
12. «Райо Вальекано»	26	7	9	10	26-32	30
13. «Севилья»	26	8	6	12	34-41	30
14. «Жирона»	26	7	9	10	27-42	30
15. «Валенсия»	26	7	8	11	27-39	29
16. «Алавес»	26	7	6	13	23-34	27
17. «Эльче»	26	5	11	10	34-39	26
18. «Мальорка»	26	6	6	14	29-42	24
19. «Леванте»	26	5	6	15	28-44	21
20. «Овьедо»	26	3	8	15	16-43	17

Бомбардиры: Килиан Мбаппе («Реал») - 23. Ведат Мурики («Мальорка») - 16.

ФУТБОЛ. НАЦИОНАЛЬНЫЕ ЧЕМПИОНАТЫ

«ИНТЕР» СЫГРАЛ В «ПЕРСОНАЛКУ»

КУБОК ИТАЛИИ. 1/2 финала

Оба первых полуфинальных матча Кубка Италии завершились вничью. «Интер» не сумел обыграть «Комо», который за полторы недели до этого победил в рамках чемпионата «Ювентус» в Турине со счётом 2:0. Похоже, результат произвёл впечатление на главного тренера «Интера» Кристиана Киву. К кубковому матчу с «Комо» он подготовился особо и постарался избежать риска.

«Впервые играли с двумя плеймейкерами под нападающим, - приводит слова Киву Football Italia. - Мы также изменили стиль обороны, особенно на своей половине поля - пытались опекать соперников персонально... Мы должны довольствоваться тем, что у нас есть, ребята хорошо поработали, хотя эта игра была не в стиле «Интера» и, по общему признанию, смотреть этот матч было не очень интересно»...

Реванш «Интер» постарается взять 22 апреля, когда состоятся ответные полуфинальные встречи.

«Комо» - «Интер» - 0:0

«Лацио» - «Аталанта» - 2:2

Голы: Деле-Баширу, 47 (1:0). Пашалич, 51 (1:1). Диа, 87 (2:1). Муса, 90 (2:2).

КУБОК АНГЛИИ. 1/16 финала

Клуб третьего дивизиона «Порт Вейл» в дополнительное время обыграл «Бристоль Сити» и вышел в 1/8 финала Кубка Англии. Соперником «Порт Вейла» в следующей стадии кубкового розыгрыша стал клуб АПЛ «Сандерленд».

По итогам ранее состоявшейся жеребьёвки ещё один клуб третьего дивизиона «Мансфилд Таун» встретится с лидером АПЛ - «Арсеналом».

В матчах 1/8 финала, которые пройдут с 6 по 9 марта, примут участие 11 клубов Премьер-Лиги и пять представителей низших дивизионов.

«ПОРТ ВЕЙЛ» - «Бристоль Сити» - 1:0 (д.в.).

Гол: Уэйн, 112.

КУБОК ФРАНЦИИ. 1/4 финала

Во Франции определились полуфиналисты кубкового розыгрыша.

«СТРАСБУРГ» - «Реймс» - 2:1. Голы: Паничелли, 82 - пенальти (1:0). Энсисо, 87 - пенальти (2:0). Заби, 90+4 (2:1).

«Лорьян» - «НИЦЦА» - 0:0 (пенальти - 5:6)

«Марсель» - «ТУЛУЗА» - 2:2 (пенальти - 3:4). Голы: Гринвуд, 2 - пенальти (1:0). Гбоу, 13 (1:1). Пайшао, 56 (2:1). Крессуэлл, 60 (2:2).

«Лион» - «ЛАНС» - 2:2 (пенальти - 4:5). Голы: Товен, 23 (0:1); Сима, 45 (0:2); Яремчук, 67 (1:2); Имбер, 90+4 (2:2). Удаление: Артур Масуаку («Ланс»), 70.

«БАРСЕЛОНА» НЕ СМОГЛА СЫГРАТЬ КАК «ЗЕНИТ»...

Кубковый трофей оспорят команда Арсена Захаряна и «матрасники»

КУБОК ИСПАНИИ. 1/2 финала

«Барселона» - «АТЛЕТИКО» - 3:0.

Голы: Берналь, 29 (1:0). Рафинья, 45+5 - пенальти (2:0). Берналь, 72 (3:0).

Первый матч - 0:4.

Есть на свете ещё команды, которые стараются творить чудеса. «Барселона», поставленная перед необходимостью выиграть у «Атлетико» ответный полуфинальный матч Кубка Испании со счётом 4:0, показала, что она из категории именно таких команд. Каталонцы взялись доказать, что способны на всё.

К исходу первого тайма «Барселона» выполнила ровно половину той работы, которую ей предстояло сделать в этом матче. Программа-минимум, откорректированная с учётом времени, отводимого для достижения результата, действительно была исполнена каталонцами неукоснительно.

Второй гол «сине-гранатовые» забили на отметке «45+4», и это всё-таки был первый тайм. Уложились. Успели! Забили гол «в раздевалку». В первом тайме - 2:0.

Помимо футбольной математики и чисто рациональной оценки поступательного продвижения к цели этот сюжет означал бурный всплеск эмоций, мощный заряд психологического допинга и неисчерпаемый прилив сил. Они гарантировали после перерыва новое наступление команды Ханс-Дитера Флика на неприступные бастионы «Атлетико» - столь же очевидное, как и то, что Музей Пикассо находится в Барселоне, а не где-нибудь ещё.

И этот яростный приступ состоялся. Каталонцы забили третий гол. Оставался ещё один. Но тут надо вспомнить, что такое вообще «Атлетико», которым уже больше 15 лет руководит самый высокооплачиваемый тренер мира Диего Симеоне.

Так вот, если кратко, то «Атлетико» - это железобетон. «Матрасники» не только умеют, но и любят умирать на поле в битве за результат, они испепеляют и себя, и соперника - и других игроков в команде Симеоне не держит.

И вот так - и чем ближе к концу, тем чаще - получилось, что одни делали чудеса, чтобы забить, а другие грызли землю, чтобы не пропустить. Статистика графы «Опасные атаки» такова: у «Барселоны» таких атак на сотню больше (131 - 30). Но четвёртый гол каталонцы забить не смогли. Сталь ломается, но не гнётся...

Команда Флика показала невероятную по страсти и яркую игру, она запомнится неудержимой волей к победе с заказным результатом, который добыть не смогла. Потому что соперник тоже играл на заказной результат, и в обороне делать умеет это как никто другой.

Эмоций было выплеснуто через край. «Атлетико» проиграл со счётом 0:3, но по сумме двух матчей стал победителем. А каталонцам, наверное, надо спросить у самих себя: как же умудрились проиграть первый полуфинальный матч со счётом 0:4?

Чудеса случается, конечно. «Зенит» после 0:4 при пустых трибунах «Петровского» и в меньшинстве выиграл в квалификации Лиги Европы ответный матч у минского «Динамо» со счётом 8:1. На этот раз в спектакле с другими исполнителями волшебный камбэк на «Камп Ноу» не состоялся...

В финале Кубка Испании, который состоится 18 апреля в Севилье, за трофей и путёвку в Лигу Европы сыграют «Атлетико» и «Реал Сосьедад».

«РЕАЛ СОСЬЕДАД» - «Атлетик» - 1:0. Гол: Оярсабаль, 87 - пенальти.

Первый матч - 1:0.

Российский полузащитник «Реала Сосьедад» Арсен Захарян остался в запасе.

В раздевалке невесело. И снова отставка в «Реале»?

Сгустились тучи над главным тренером «Реала» Альваро Арбелоа. Напомним, в январе он сменил на посту рулевого мадридцев Хаби Алонсо. Результаты с тех пор таковы: восемь побед и четыре поражения в 12 матчах. Ждали, конечно, иных цифр.

Но дело не в цифрах. Игроки всё меньше поддерживают тренера, атмосфера в раздевалке царит гнетущая. По данным источника, сообщает The Athletic, после первоначального улучшения морального духа команды недавние поражения подорвали доверие игроков к наставнику.

В этих условиях Арбелоа после второго подряд поражения «Реала» в чемпионате Испании провёл кризисное совещание сначала с капитанами, а затем со всей командой и тренерским штабом, сообщает COPE.

По информации источника, на собрании тренер попросил игроков «приложить дополнительные усилия на заключительном этапе сезона». Подчёркивается, что футболисты «не теряют надежды, хотя и осознают, насколько шаткой является ситуация».

Напомним, «Барселона» в турнирной таблице опережает «Реал» на четыре очка. Арбелоа, слова которого приводит Marca, заявил, что команда не отказывается от борьбы за титул: «Можно ли считать чемпионат потерянным? Нет, впереди ещё 36 возможных очков, наша цель - добыть максимум. Здесь никто не сдаётся, мы уверены, что можем наверстать упущенное. Ведь это «Реал» Мадрид, и тут никто не опускает руки».

Тем не менее, как известно, «Реал» на своём поле потерпел на этой неделе поражение в матче с «Хетафе» (0:1). Известный тренер Александр Григорян, говоря о возможном уходе с поста Арбелоа, в эфире «Матч ТВ» заметил: «Нельзя сказать, что «Хетафе» выиграл случайно. Нервозность игроков «Реала» не соответствует уровню суперклуба. Я видел такое поведение у футболистов низших дивизионов. Что касается возможной отставки Арбелоа, то я скажу одно. Не надо заигрывать с футболистами»...

К медикам «Реала» есть вопросы. Родриго пропустит ЧМ-2026

У крайнего нападающего «Реала» и сборной Бразилии Родриго после матча чемпионата Испании с «Хетафе» (0:1) диагностирован разрыв передней крестообразной связки и разрыв латерального мениска правой ноги. Форвард пропустит остаток сезона и чемпионат мира 2026 года а, а его восстановление может занять десять месяцев.

Футболист опубликовал сообщение в своём аккаунте в социальной сети, в котором обратился к болельщикам, и, в частности, написал: «Как же сильно я всегда боялся этой травмы. Возможно, в последнее время жизнь немного жестока ко мне. Всё, что я могу сделать, это быть сильным. Спасибо всем за ваши молитвы, сообщения и любовь! Бог по-прежнему всё контролирует»...

На фоне травмы Родриго выяснилось, что футболисты «Реала» слишком часто в последнее время рвали «кресты». В этой связи клуб проведёт внутреннее расследование. Оказалось, что с 2023 года семь игроков сталкивались с такой же травмой, что вызывает беспокойство у руководства «Реала», сообщает El Mundo.

Напомним, за последние три года травму «крестов» получали Тибо Куртуа, Эдер Милитао (дважды), Даниэль Карвахаль, Хоан Мартинес, Давид Алаба и Родриго. Отмечается, что все травмы случались на домашнем стадионе «Реала» или на базе клуба. Расследование затронет деятельность медицинского штаба и тренеров по физподготовке.

Меры чрезвычайные, но что делать, если уже два ведущих игрока «Реала» ясно и публично выразили недовольство работой врачей клуба. Сначала Килиан Мбаппе из-за проблем с лечением растяжения колена посетил Париж для консультации с местными специалистами и пропустил ответный матч с «Бенфикой» в стыковом раунде Лиги чемпионов. Теперь полузащитник Джуд Беллингем отправился в Лондон для получения альтернативного мнения относительно своей травмы. Беллингем выражает обеспокоенность тем, что текущая терапия не приносит результатов.

ФИНАЛИССИМА-2026: ВОЙНА МОЖЕТ ПОМЕШАТЬ

Финалиссима, в которой примут участие сборные Испании и Аргентины, находится под угрозой срыва. Матч между действующим чемпионом Европы и обладателем Кубка Америки запланирован на 27 марта и должен состояться на стадионе «Лусаил» в Дохе (Катар). Однако теперь в связи с ситуацией на Ближнем Востоке могут произойти изменения.

Федерации футбола Испании и Аргентины вступили в переговоры по поводу переноса места проведения Финалиссимы. Сообщается, что на этом настаивает главный тренер сборной Испании Луис де ла Фуэнте.

В этом году Финалиссима должна пройти в четвёртый раз. Вот как сложились три предыдущих матча...

1985. ФРАНЦИЯ - Уругвай - 2:0

Голы: Рошто, 5 (1:0). Туре, 56 (2:0).

1993. АРГЕНТИНА - Дания - 1:1 (пен. - 5:4)

Голы: Кравиотто, 12 - в свои ворота 0:1). Каниджа, 30 - пенальти (1:1).

2022. АРГЕНТИНА - Италия - 3:0

Голы: Мартинес, 28 (1:0). Ди Мария, 45 +1 (2:0). Дибала, 90 +4 (3:0).

ХРОНОГРАФ-2026

ПРОФЕССОР ЧИТАЕТ ЛЕКЦИИ НА ЛЬДУ

(Окончание. Начало на 1-й стр.)

Нет сомнений, что Мишин мог бы добиться признания, работая по полученной в вузе специальности. В своей диссертации, посвященной фигурному катанию, он успешно соединил теоретические знания со своим практическим опытом. Неслучайно Алексей Николаевичуже много лет преподает в Университете им. П. Лесгафта, а в мире фигурного катания все называют его Профессором.

«Наш «служебный роман»

Своих главных побед в спорте Мишин добился в паре с Тамарой Москвиной. Ленинградские фигуристы становились чемпионами СССР, призерами чемпионатов мира и Европы. «Когда Игорь Борисович Москвин поставил нас в пару, все премудрости парного катания Мишин освоил за полсезона, - отметила Москвина. - Начали тренироваться вместе летом, и через несколько месяцев уже выступали на соревнованиях. Мы совпадали с Алексеем по росту, технике и темпераменту. В дальнейшем практически все тренеры составляли пары из сильных одиночников, обладающих необходимым техническим потенциалом. Считается, что двум сильным личностям очень сложно ужиться на льду, но нам с Алексеем это удавалось легко».

Сильные качества Мишина-фигуриста помогли ему в дальнейшем в тренерской работе. Первой из учениц тогда еще не Профессора, а молодого специалиста чемпионкой СССР стала Татьяна Оленева, которую сегодня все знают как заслуженного тренера России Татьяну Николаевну Мишину. «Наш «служебный роман», завязавшийся во время тренировок, только помогал спортивным достижениям, - рассказала она. - Перешла к Мишину от Виктора Николаевича Кудрявцева, когда мне было 17. Своему уже маститому московскому коллеге Алексей сам предложил отдать ему ученицу. Переходила в ранге серебряного призера чемпионата СССР, а уже в следующем сезоне завоевала золото чемпионата страны в Ростове-на-Дону».

Как вспоминает супруга Профессора, сначала она почувствовала какую-то симпатию со стороны тренера. Ощутила поддержку, которой – чего греха таить – не было со стороны Кудрявцева. У маститого тренера был такой стиль, да и учеников было много. Тренироваться у Мишина Татьяне было еще и очень интересно, он изменил некоторые технические моменты, привлек к постановке программ замечательного танцовщика из Мариинки Сергея Викулова. А главное - верил в нее.

Потом Татьяна заметила и нечто большее. Покорил ее супруг своей харизмой. Ухаживал он настойчиво, и устоять было невозможно. «Может, это прозвучит банально, но сразу же почувствовала: за этим человеком буду, как за каменной стеной, - признается Татьяна Мишина. - Мне никогда не удавалось разделять семью и работу, а мужу каким-то непостижимым образом удается! Никогда он не позволит себе выплеснуть негативные эмоции дома».

Два сына

У Мишиных два сына. Оба стали мастерами спорта, тренерами и ...женились на своих воспитанницах. Только своей специализацией выбрали не фигурное катание, а теннис. «С четырех до девяти лет занимался фигурным катанием, а сменил спортивную специализацию по настоянию отца, - вспоминает Андрей Мишин. - Мои занятия теннисом Алексей Николаевич всячески поощрял и направлял. Самым ценным подарком, полученным от него в детстве, стала графитовая ракетка. Тогда все играли деревянными, а у меня был инвентарь профессионалов!» Некоторое время Мишин работал с дочкой известного новозеландского теннисного тренера Боба Бретта, а тот, в свою очередь, работал с братьями Мишиными на корте.

«Все эксперименты, связанные со спортивной специализацией, были поставлены на Андрее, который на шесть лет старше, - дополнил рассказ Николай Мишин. - Меня с самого начала занятий спортом видели теннисистом. Папа тоже очень хорошо играет в теннис. Даже побеждал в губернаторских турнирах, где известные в Санкт-Петербурге люди объединялись в пары с профессиональными теннисистами. На корте Алексей Николаевич азартен, терпеть не может проигрывать. В любой работе он – максималист».

Фото Константина ЗАХАРОВА.

Урманов и Плющенко

В 1994-м Профессор привел к победе на Олимпиаде Алексея Урманова, а в 2006-м - Евгения Плющенко. У него до перехода к Татьяне Тарасовой тренировался и олимпийский чемпион 2002 года Алексей Ягудин. Профессор с гордостью подчеркивает, что сегодня уже сам Урманов воспитал олимпийского чемпиона. В Милане победил его ученик - казахстанец Михаил Шайдоров. Это всего лишь четвертый случай, когда олимпийский чемпион повторяет успех в качестве тренера. До Урманова это удалось Наталье Линичук, Олегу Васильеву и олимпийскому чемпиону Ванкувера в парном катании китайцу Хонгбо Чжао.

В организованной Мишиным школе «Звездный лед» вместе с Профессором сегодня работают его ученики разных лет Олег Татауров и Артур Гачинский, Софья Самодурова и Елизавета Туктамышева. «Когда переезжала из Глазова в Санкт-Петербург, еще не совсем понимала, кто такой Алексей Николаевич Мишин, - рассказала Туктамышева. - Если выделить три главных качества моего тренера, то на первое место поставила бы умение чувствовать своего спортсмена. Может Алексей Николаевич найти слова, которые даже при плохом самочувствии способны сделать тренировку максимально полезной. На втором месте его мудрость, тренерская и человеческая. На третьем (хотя, может быть, и на первом) жизнелюбие, оптимизм и открытость».

Сам Профессор вместе со своими бывшими учениками, а ныне коллегами по-прежнему на льду на тренировках и у бортика на соревнованиях. В начале февраля вместе с Софьей Самодуровой и Владиславом Сезгановым выводил фигуристов «Звездного льда» на первенстве России среди юниоров в Саранске. А свое 85-летие встретит в Челябинске, где в финале Гран-при выступят Евгений Семененко, Глеб Лутфуллин и Софья Муравьева. День рождения у Профессора 8 марта.

Юбилей: Гуменник - гость, Туктамышева - ведущая

«На паспортный возраст Алексей Николаевич себя совершенно точно не ощущает, - уверена Татьяна Мишина. - Лет 25 смело можно сбросить. Его юбилеи начали отмечать с 60-летия в «Юбилейном», и с тех пор он и не изменился. Энергетика у мужа вообще сохранилась с тех пор, когда он меня тренировал и ухаживал за мной, а оптимизму могут позавидовать и нынешние ученики».

Обычно юбилейные шоу в честь дня рождения профессора проходили 8 марта, но в этом году из-за финала Гран-при состоятся 11 и 12-го. Самым ожидаемым специальным гостем первого вечера станет участник Олимпиады-2026 Петр Гуменник. Вместе с ним на лед выйдут Владислав Дикиджи, Евгений Семененко, Александра Бойкова и Дмитрий Козловский, Александра Степанова и Иван Букин, Во второй вечер на арене ждут Урманова, Ягудина и Плющенко, который пообещал привезти свою ученицу Елену Костылеву. От имени тренерского штаба Тамары Москвиной ее партнера поздравят Анастасия Мишина и Александр Галлямов. Настоящим подарком поклонникам фигурного катания и самому юбиляру станет выступление вернувшейся после четырехлетней дисквалификации Камилы Валиевой.

Поставил шоу в честь юбиляра Илья Авербух, а номера нынешних учеников Профессора подготовил еще один его воспитанник - Никита Михайлов, востребованный ныне и в спорте, и в шоу постановщик. Ведущей станет Елизавета Туктамышева, блестяще дебютировавшая на Олимпиаде-2026 в роли телеведущей.

Борис ХОДОРОВСКИЙ.

ХОККЕЙ. КХЛ. РЕГУЛЯРНЫЙ ЧЕМПИОНАТ

САПЕГО НАПОМНИЛ О СЕБЕ МИНСКУ ПОБЕДНЫМ ГОЛОМ В ОВЕРТАЙМЕ

Армейцы со счетом 4-1 выиграли серию у «зубров». Пока, правда, только по ходу очного противостояния в «регулярке»

Фото Константина ЗАХАРОВА.

(Окончание. Начало на 1-й стр.)

После перерыва питерцы продолжали атаковать, но Фукале стоял как стена. Так продолжалось до 32-й минуты, на которой армейцы в равных составах провели быструю атаку. Бреннан Менелл от борта набросил шайбу на «пятак», Марат Хайруллин поборолся и сделал скидку на Матвея Полякова, размочившего на противоходе голкипера минчан.

Правда, лидировали гости недолго - ровно минуту. Хозяева выиграли борьбу в чужой зоне, после чего американский форвард Алекс Лимож резко сместился к центру и с разворота послал шайбу под перекладину - 1:1.

Концовка второго игрового отрезка прошла в атаках «зубров», однако голкипер СКА Сергей Иванов не позволил хозяевам развить свой успех. При этом уже минчане перебросали питерцев со счетом 16:4.

В начале третье двадцатиминутки, как и в дебюте стартового отрезка, едва не забил Пинчук, на скорости выкатившийся к воротам гостей, но в ближнем бою форвард «зубров» не смог пробить Иванова. Игра, похоже, пошла до заброшенной шайбы и возросла цена ошибки.

На 54-й минуте после позиционной атаки хозяев в воротах армейцев оказался не только отразивший бросок Иванов, но и активно атаковавший гостей форвард «зубров» Егор Бориков. Однако раньше прозвучал свисток, зафиксировавший сдвиг штанги. Ну а на последних секундах в открытый угол не попал главный бомбардир не только минчан, но и всей лиги, Сэм Энас.

В итоге в третий раз по ходу противостояния СКА и минского «Динамо» в нынешнем сезоне шестидесяти минут не хватило для выявления победителя. Однако, спустя буквально 18 секунд после начала дополнительной пятиминутки, Матвей Короткий и Сергей Сапего убежали в атаку, и экс-защитник минского «Динамо», поймавший свою бывшую команду на пересменке, принес армейцам победу. Она, кстати, стала для «красно-синих» четвертой в пяти очных встречах по ходу этого чемпионата, что, надо полагать, дает команде Игоря Ларионова психологическое преимущество над «зубрами» в случае их встречи в первом раунде плей-офф.

«ДИНАМО» Мн - СКА - 1:2 ОТ (0:0, 1:1, 0:0, 0:1)

5 марта. Минск. «Минск-Арена». 15 086 зрителей. **Главные судьи** - Акузовский (Тольятти), Морозов (Московская область). **Линейные арбитры** - Колясников (Нижний Тагил), Юдин (Челябинск).

2-й период: 31:23 - Поляков (Воробьёв, Менелл) - 0:1; 32:23 - Лимож (Мелош) - 1:1. **ОТ:** 60:18 - Сапего (Короткий, Поляков) - 1:2. **Вратари:** Фукале (00:00-60:18) - Иванов (00:00-60:18). **Броски:** 35 (7-16-12-0) - 27 (12-4-10-1). **Вбрасывания:** 33 (6-17-10-0) - 18 (5-7-5-1). **Штраф:** 6 (4-2-0-0) - 2 (0-2-0-0).

4 марта. «Торпедо» - «Трактор» - 0:5; ХК «Сочи» - «Локомотив» - 2:3; ЦСКА - «Авангард» - 0:2; «Динамо» М - «Автомобилист» - 0:4. **5 марта.** «Адмирал» - «Нефтехимик» - 7:3; «Амур» - «Салават Юлаев» - 1:4; «Шанхайские Драконы» - «Сибирь» - 1:2. ***7 марта.*** *«Динамо» М - СКА (19:30).*

КОНФЕРЕНЦИЯ «ЗАПАД»

		И	В	ВО	ВБ	ПБ	ПО	П	Ш	О
1.	**«Локомотив»**	**63**	**32**	**5**	**6**	**1**	**4**	**15**	**171-123**	**91**
2.	**«Динамо» Мн**	**63**	**32**	**2**	**3**	**5**	**4**	**17**	**227-156**	**83**
3.	**«Северсталь»**	**63**	**27**	**9**	**2**	**4**	**1**	**20**	**185-168**	**81**
4.	**«Торпедо»**	**63**	**25**	**6**	**4**	**2**	**4**	**22**	**176-172**	**76**
5.	**ЦСКА**	**62**	**29**	**3**	**1**	**7**	**1**	**21**	**149-137**	**74**
6.	**СКА**	**62**	**25**	**6**	**2**	**4**	**3**	**22**	**179-159**	**73**
7.	**«Динамо» М**	**61**	**24**	**2**	**8**	**3**	**1**	**23**	**164-152**	**72**
8.	**«Спартак»**	**61**	**27**	**2**	**3**	**2**	**4**	**23**	**183-184**	**70**
9.	*«Драконы»*	*62*	*16*	*4*	*1*	*6*	*6*	*29*	*153-204*	*54*
10.	*«Лада»*	*63*	*16*	*1*	*2*	*4*	*3*	*37*	*146-219*	*45*
11.	*ХК «Сочи»*	*60*	*15*	*0*	*2*	*0*	*8*	*35*	*126-213*	*42*

КОНФЕРЕНЦИЯ «ВОСТОК»

		И	В	ВО	ВБ	ПБ	ПО	П	Ш	О
1.	**«Металлург» Мг**	**61**	**36**	**6**	**3**	**3**	**4**	**9**	**237-164**	**97**
2.	**«Авангард»**	**62**	**33**	**5**	**5**	**0**	**4**	**15**	**207-147**	**90**
3.	**«Ак Барс»**	**62**	**33**	**2**	**3**	**6**	**2**	**16**	**187-154**	**84**
4.	**«Автомобилист»**	**62**	**29**	**4**	**4**	**0**	**4**	**21**	**188-145**	**78**
5.	**«Салават Юлаев»**	**62**	**24**	**4**	**5**	**1**	**3**	**25**	**164-156**	**70**
6.	«Трактор»	61	25	3	1	4	3	25	190-184	65
7.	«Нефтехимик»	63	23	4	3	2	1	30	155-176	63
8.	«Сибирь»	62	13	3	10	3	5	28	145-182	60
9.	*«Амур»*	*62*	*20*	*2*	*2*	*4*	*3*	*31*	*143-173*	*55*
10.	*«Барыс»*	*62*	*13*	*4*	*1*	*5*	*6*	*33*	*136-189*	*47*
11.	*«Адмирал»*	*62*	*13*	*2*	*2*	*7*	*5*	*33*	*143-197*	*46*

Прим. *Жирным выделены команды, уже оформившие путевки в плей-офф; курсивом - потерявшие шансы.*

С ПРЕСС-КОНФЕРЕНЦИИ

Игорь ЛАРИОНОВ: В игре против Минска не должно быть «пассажиров». К тому же нам улыбнулась удача

- Начну с того, что в столицу Белоруссии всегда приятно приезжать. Каждый раз - в любое время года, в любой сезон - поражаюсь чистоте. Сегодня и погода была хорошая - солнце, но здесь еще и тишина, безопасность, культура. Конечно же, атмосфера на «Минск-Арене» тоже была фантастическая. Это как раз то, чем отличается команда, страна и город - у вас сильные болельщики, они любят хоккей, - **цитирует Ларионова пресс-служба СКА**. - Думаю, что сегодняшняя игра никого не оставила равнодушным. В спорте всегда кто-то выиграет, а кто-то проигрывает, поэтому хочу поздравить свою команду. Очень горжусь коллективом, потому что это был сложный матч против очень сильного соперника. Приятно выдержать и сыграть на характере, сплоченно и дисциплинированно. Наших болельщиков, которые переживали и болели, тоже поздравляю с победой. Минская публика сегодня была со своей командой до конца, но это давало дополнительные силы не только «Динамо», но нам тоже. В таких условиях всегда приятно играть, когда полный стадион и люди переживают за хоккей.

- Три игры в Минске - три победы. В чем секрет?

- У меня нет ответа на этот вопрос. Наверное, нет никакого секрета, потому что мы к любой игре относимся профессионально. Звучит немного размыто, но, повторяю, приятно играть в Минске. Наверное, с этим и связано то, что у нас получается. Хотя здесь все игры были трудными.

- Одно удаление сегодня у вашей команды. Говорили ребятам перед игрой, что Минск здорово играет в большинстве, поэтому старались как можно чище сыграть?

- Да, мы старались, понимали силу минской команды в большинстве, поэтому рады, что ребята все правильно восприняли и отыграли матч достойно, дисциплинированно и честно.

- В этом году матчи с Минском для вас складываются успешно. Наверное, вы были бы не против пересечься с «Динамо» в плей-офф?

- Знаете, мы так далеко не смотрим, идем от игры к игре. У нас нет какого-то конкретного плана на данный момент. Поэтому не хотим забегать вперед и думать, кто станет соперником в плей-офф. Нам важно получать удовольствие от игры, расти как команда, а в плане соперника - как будет, так будет.

- «Регулярка» уже на финишной прямой, скоро плей-офф. Насколько вы довольны физическими кондициями команды перед самой важной частью сезона?

- Никогда нельзя быть полностью довольным, можно просто получать удовлетворение от той или иной игры, тех или иных моментов, но всегда можно быть лучше. В целом, сегодняшний матч держал в напряжении, шайба могла оказаться в любых воротах. Нам повезло, поэтому мы рады победе. Но есть много вещей, которые мы стараемся сейчас подтянуть, и постепенно делаем это. Не сомневаюсь, что мы будем играть еще лучше.

- Минское «Динамо» является одним из лидеров Западной конференции на данный момент. Если не секрет, на какие аспекты особенно обращали внимание при подготовке к сегодняшней игре?

- «Динамо» очень хорошо сбалансировано, располагает сильной группой легионеров, довольно-таки массивной и масштабной. Здесь каждый понимает свою роль, включая ребят, которые не являются легионерами. Против такой команды у нас не может быть «пассажиров» - все, кто выходит на лед, должны делать свою работу честно и правильно, никто не может выпадать. Эти компоненты играют решающую роль, потому что ни в чем нельзя давать слабину. Ведь соперник знает, как наказывать, как забивать. Минск забивает очень много голов. Об этом всегда надо помнить, когда настраиваешься на такую команду.

С другой стороны, это был пятый матч - мы довольно-таки хорошо друг друга знаем. И здесь важно держать свою линию, играть правильно, на команду. Индивидуальные качества подчиняются командным. В этом, наверное, и заключается та удача, которая сегодня нам улыбнулась.

Дмитрий КВАРТАЛЬНОВ: Не хватило домашней агрессии, но мы можем играть по-другому

- Надеялся, что домашние игры будут другими по энергетике. Нам надо больше энергии. Не знаю, почему так происходит. Думаю, нападающим надо активнее быть, где-то мы должны зарабатывать удаления. Ноль большинства у нас - это определенный показатель. Дома надо больше агрессии показывать, ее нам снова не хватило, - **приводит слова Квартальнова официальный сайт минского «Динамо».**

- Может, еще и хладнокровия, везения не хватило? Вроде бы много бросков, 90 за два последних матча, но шайба не идет в ворота, и курьезные моменты случаются.

- Броски броскам рознь. Я не могу сказать, что какие-то были моменты. Мы можем играть по-другому, пока у нас не все получается.

ЛЕГЕНДАРНЫЕ ИМЕНА

СТАЛ СИМВОЛОМ «КРЫЛЬЕВ», НО ТАК И НЕ ВЫИГРАЛ ОЛИМПИЙСКОЕ ЗОЛОТО

В воскресенье, 1 марта, исполнилось 75 лет Юрию Лебедеву - одному из лучших отечественных форвардов 70-х годов. Он был воспитанником ЦСКА, но практически всю жизнь отдал другому московскому клубу - «Крыльям Советов».

Начинал с Ворониным и Стрельцовым

В детстве хоккей долго не был в приоритете у паренька, который вырос в Москве на «Автозаводской» - в торпедовской вотчине любителей мяча.

Он успешно продолжал продвигаться по футбольной линии и дошел до сборов с основой «автозаводцев», успев поиграть вместе с Виктором Шустиковым, Валерием Ворониным и Эдуардом Стрельцовым.

Его приглашали в юношескую сборную страны, но он неожиданно отказался, поскольку к тому времени сделал выбор в пользу другого вида спорта.

На коньки Юрий встал только в 13 лет. И только потому, что им занимались большинство знакомых во дворе.

Один из них, Константин Климов, тоже ставший достаточно известным игроком, уговорил его записаться в хоккейную школу ЦСКА, где тренеры отправили Лебедева в звено с одногодками - Вячеславом Анисиным и Александром Бодуновым. Получалось у них вместе здорово, и уже в сезоне 1969/70 они выходили на лед в основе ЦСКА.

На большую игровую практику, правда, мгновенно рассчитывать было сложно - талантливых нападающих в том составе армейцев хватало.Тем более что вскоре случился конфликт между двумя великими тренерами армейцев - Кулагиным и Тарасовым.

После неудачной попытки Кулагина поруководить командой, пост главного снова занял Анатолий Владимирович, который и отправил молодежь до конца сезона в «фарм-клуб» - СКА МВО (Калинин).

Кулагин же занял пост главного тренера «Крылышек», куда вскоре и позвал прогрессивную и талантливую молодежь в лице Лебедева, Бодунова и Анисина.

Правда, этот переход оказался сложным. Просто так давать им «вольную» армейский клуба не собирался. Бодунова и Лебедева отправили в «дисбат», а Анисина - в воинскую часть под Курском.

Но страдания оказались ненапрасными, в «Крыльях» они быстро превратились в одну из ведущих троек в чемпионате. И уже в 1972-м попали вместе в национальную сборную, причем сразу на суперсерию с профессионалами.

Лебедева страна открыла и полюбила непосредственно в третьем матче легендарного противостояния в Виннипеге, когда Канада вела 4:2, но тут в дело вступила молодежная тройка.

Кен Драйден потом в своей книге «Хоккей на высшем уровне» представил звено так: «Бобров ввел свое юное звено, состоящее из Анисина, Бодунова и Лебедева. «Мы хотим, чтобы они поучились», - сказал Бобров. Вот Лебедев и сделал счет 3:4, а Бодунов - сравнял, ничего себе дебют! Ассистентом в обоих случаях выступал Анисин. На троих им было чуть за 60, и скоро они всем дадут жару».

Сняли с самолета - по приказу министра обороны

Драйден заключил рассказ о матче в Виннипеге так: «Молодые игроки русских произвели на меня очень хорошее впечатление. Судя по всему, они - продукт современной советской хоккейной школы, так как бросают по воротам значительно сильнее и чаще, нежели их старшие товарищи по команде».

Правда, после яркого дебюта блестящего продолжения не последовало. Вместе они сыграют еще в Ванкувере и во второй встрече в Москве - не очень удачной. В остальных московских матчах на лед будет выходить один Анисин. Время всей тройки еще не пришло.

Анисина, кстати, тогда считали не менее даровитым, чем Харламов. А вот роль Лебедева, как работяги высочайшего уровня, смогли оценить в Союзе далеко не сразу.

Хотя к выносливости Юрия и к умению читать игру, приложилась техника. Харламов так описывал своего партнера по сборной: «Он хитер, отважен, очень хорошо понимает хоккей. Один из самых грамотных хоккеистов. Не люблю выходить против него. Катится вроде и не очень быстро, но от него не убежишь».

А вот за океаном потенциал Лебедева быстро разглядели. Клубы НХЛ пытались уже в 1972-м, во время суперсерии, заманить его к себе. В Ванкувере даже нашлась целая плеяда однофамильцев Лебедевых - выходцев из России.

«Помню, чекист заходит вот с такими шарами: «К тебе пришли». Разговор зашел на русском. Пообещали дом и полмиллиона долларов в год. Говорят: «Оставайся, перевезем семью». Отвечаю: «Не надо ерундой заниматься. Не останусь. У меня одна родина», - вспоминал хоккеист.

Ну а звездный час всего звена наступил чуть позже. Два последующих сезона они выглядели чуть ли не лучшими в стране. И их вклад в золото «Крыльев» в чемпионате-1974 - второе в истории - было огромным. Сам Лебедев забросил 22 шайбы и сделал 8 голевых передач.

В сборной они тоже находились на хорошем счету на чемпионатах мира-73, 74 и 75 годов. Правда, не лидерами. Бобров говорил, что их время еще придет.

Но времени как раз в запасе и не оказалось. Последний официальный матч на уровне сборной вместе они провели в декабре 1974-го на Призе «Известий».

Дальше в национальной команде продолжались индивидуальные истории Анисина и Лебедева, но не история тройки, которая, казалось, будет доминировать, как минимум, десятилетие.

Еще раз посторонние силы вмешались в судьбу Лебедева в 1976 году. Он должен был отправиться на Олимпиаду в Инсбрук, но его сняли прямо с самолета, где находилась команда. Вместе с Анисиным.

По указанию министра обороны Гречко, который в последний момент пролоббировал включение в состав Жлуктова и Бориса Александрова. У игроков «Крыльев» таких заступников в верхах не оказалось.

Превратился в универсального солдата

Таким образом, в активе Лебедева только одна Олимпиада вместо трех - самая несчастливая для «Красной машины» - в Лейк-Плэсиде.

Кстати, именно он мог изменить судьбу этого турнира. После его паса на последних секундах (вместе с ним в тройке выходил Крутов) Мальцев должен был сравнивать счет, но не попал в пустые ворота.

«В том злополучном матче многое вкривь и вкось пошло. У первой тройки Михайлов - Петров - Харламов игра как-то не заладилась, - рассказывал Лебедев. - Ну, бывает же такое, даже с великими. А наше звено выглядело неплохо. Казалось бы, тренеру надо было нас почаще выпускать, а их, наоборот, пореже. Но Тихонов, наоборот, загонял их буквально».

А вот с чемпионатами мира у форварда промашек не возникало. Во всех шести, в которых участвовал, возвращался домой с золотыми медалями. Причем при разных тренерах. Последний раз в 1981 году - в 30 лет, в Стокгольме.

Не потерялся Лебедев даже при Тихонове, что, конечно, удивительно, потому что его методы, касающиеся и тренировочного процесса, и ведения игры, не принимал. А «великий диктатор» предпочитал брать в сборную готовые связки из клубов, а не звезд-одиночек.

Партнеры у форварда «Крыльев» менялись чуть ли не на каждом большом международном турнире, но ни в одном сочетании лишним он не смотрелся. Сравниться с ним по универсальности мог только Мальцев.

Канадцы утверждают, что в идеальной тройке должны быть представлены три типа форвардов: «чернорабочий», «спусковой крючок» и «диспетчер». Лебедев совмещал три в одном флаконе.

Пас его был неожиданным. Бросок - загадка для вратаря. И он даже в черновую работу на площадке вносил мысль. Словом, нестандартный игрок и в то же время - универсальный солдат.

А еще Юрия Васильевича никто не мог упрекнуть в трусости, в желании избегать столкновений. Наверное, потому, что закалку он прошел в огне тренировочных нагрузок хоккейного клуба ЦСКА.

«Выбивали зубы, ломали нос - это в порядке вещей было. Когда ломали ключицу, не в больницу клали, а перематывали эластичным бинтом и через неделю снова гнали на лед», - объяснял хоккеист.

Закончил с большим хоккеем Лебедев в 1985-м, успев до этого съездить в полуторагодичную командировку в западно-немецкий «Гамбург». Но и после завершения карьеры вся его жизнь была связана с командой из Сетуни.

В «Крыльях» он успел поработать на почти всех возможных должностях: тренер спортшколы, тренер, главный тренер, генеральный менеджер, вице-президент, директор стадиона. И во многом благодаря его усилиям «Крылышки» в смутные 90-е окончательно не исчезли с хоккейной карты.

Игорь ГУРФИНКЕЛЬ.

ВЕСТИ С ОЛИМПИЙСКИХ ФРОНТОВ

МОК ВЕРИТ ТВЕРДО В ПРИНЦИПЫ СПОРТА?

(Окончание. Начало на 1-й стр.)

Являясь глобальной организацией, МОК вынужден ориентироваться в сложных реалиях современной жизни. При этом Международаный олимпийский комитет должен объединять спортсменов для участия в международных соревнованиях независимо от того, откуда они родом.

Министр спорта РФ и президент ОКР Михаил Дегтярев, комментируя это заявление, отметил, что оно должно стать сигналом к снятию ограничений с российских спортсменов. «Это заявление должно привести к снятию всех ограничений и восстановлению статуса ОКР, - подчеркнул Дегтярев. - Все необходимые для этого юридические решения были приняты еще в декабре 2024 года. Как отмечено в заявлении МОК, спорт должен стать маяком надежды для всех спортсменов. Должен он наконец засиять и для российских и белорусских атлетов».

Прокомментировал заявление МОК и пресс-секретарь президента РФ Дмитрий Песков. «Считаю, что МОК занял правильную позицию, - заявил он. - И не понимаю, почему в отношении России и Белоруссии она не действует. МОК должен, по крайней мере, прояснить эти расхождения».

Демарш на открытии Паралимпиады

В пятницу состоится открытие Паралимпиады-2026, которая пройдет на аренах Милана и Кортина д'Ампеццо. Тех самых, где в феврале соревновались олимпийцы. Российские паралимпийцы выступят с флагом и гимном. Они примут участие и в церемонии открытия. Это почему-то не устраивает тех, кто не придерживается тезиса о том, что спорт вне политики.

О пропуске церемонии открытия уведомили организаторов делегации Германии, Литвы, Нидерландов, Польши, Украины, Чехии, Финляндии и Эстонии. Причиной, естественно, стало участие в церемонии команд России и Белоруссии. Наказывать за демонстративный бойкот никого не будут.

«Национальные паралимпийские комитеты не обязаны присутствовать на церемонии открытия, - заявил ТАСС директор по связям с общественностью Международного паралимпийского комитета Крэйг Спенс. - На прошлых Играх несколько комитетов заранее уведомили о своей неявке из-за того, что на следующее утро соревнования по четырем из шести видов спорта начинались в половине десятого утра. МПК разочарован, что восемь делегаций не будут присутствовать на церемонии, но мы уважаем их решение».

Хорошо еще, что в МПК признали, что вызвано оно политическими причинами, а не ранним началом соревнований в субботу.

Трампу безразлично участие сборной Ирана в ЧМ-2026

В число 48 команд, пробившихся на чемпионат мира по футболу, и сборная Ирана, которая одной из первых оформила путевку на мундиаль в Азиатской конфедерации. Она попала в группу В вместе со сборными Бельгии, Египта и Новой Зеландии. Матчи этого квартета должны были пройти в США. Вот только увидят ли там иранских футболистов?

Президент Федерации футбола Исламской Республики Иран Мехди Тадж заявил, что после атак США и Израиля на его страну это вряд ли возможно. На это заявление отреагировал президент США Дональд Трамп, заигрывающий в последнее время с ФИФА и даже включивший ее президента Джанни Инфантино в Совет мира. Трамп заявил, что ему безразлично, будет ли Иран участвовать в турнире.

А вот генеральный секретарь Федерации футбола США Джей Ти Бэтсон в интервью телеканалу Sky Sport заявил, что всецело поддерживает участие иранцев в ЧМ-2026. Высказался на эту тему и экс-защитник сборной США по футболу Алекси Лалас. «Нынешнее руководство Ирана, конечно, может лишить команду выступления на чемпионате мира, - подчеркнул он. - Будем надеяться, что летом иранские футболисты сыграют в Америке и будут приняты как символ перемен к лучшему и светлому будущему для страны». Неужели будут проверять каждого игрока иранской сборной на предмет отношения к нынешнему руководству страны?

Интересно, что Лалас был участником чемпионата мира-1998 во Франции, на котором сборные Ирана и США попали в одну группу. Это было в момент резкого обострения американо-иранских отношений, и все ожидали эту игру с тревогой. Только футболисты обеих команд вышли на поле с цветами и провели игру с соблюдением всех принципов fair play. Победили тогда иранцы - 2:1, но в плей-офф ни они, ни американцы не попали. Только разве это главное?

Борис ХОДОРОВСКИЙ.

ДЗЮДО. «БОЛЬШОЙ ШЛЕМ»

ВЫСТУПАЕМ ПОД РОДНЫМ ФЛАГОМ

Наши молодые спортсмены достойно представили Россию на турнире Мировой серии в Ташкенте

МЕДАЛИ «БОЛЬШОГО ШЛЕМА». ТАШКЕНТ

	З	С	Б	Всего
1. Япония	4	3	7	14
2. Азербайджан	4	1	2	7
3. Узбекистан	1	3	4	8
4. Франция	1	2	2	5
5. Германия	1	1	0	2
6. Таджикистан	1	0	1	2
7-8. Бахрейн (BHR)	1	0	0	1
7-8. Китай (CHN)	1	0	0	1
9. РОССИЯ	0	1	3	4
10-12. Канада	0	1	0	1
10-12. Грузия	0	1	0	1
10-12. ОАЭ	0	1	0	1

Одну серебряную и три бронзовые награды завоевали российские дзюдоисты на турнире Мировой серии «Большой шлем» в Ташкенте. В составе нашей сборной выступали, в основном, молодые спортсмены. На вторую ступень пьедестал поднялся Абдул-Керим Тасуев, третьими стали Лилия Нугаева (до 52 кг), Абдуллах Парчиев (до 66 кг) и Александра Бабинцева (до 78 кг). Об этом сообщает официальный сайт Федерации дзюдо России. Отметим, что это уже очередной мировой турнир, на котором наши атлеты выступают под флагом России, а не в безликом статусе «нейтралов».

23-летний Тасуев (Чеченская Республика) преодолел на пути к финалу настоящий марафон в весе до 81 кг - лишь стартовая встреча с узбеком Тулкином Очиловым уложилась в основное время и завершилась минимальным преимуществом россиянина на оценку «юко». Дальше - три поединка подряд в режиме «золотой балл». С фаворитом турнира, многократным призером этапов Мировой серии канадцем Франсуа Готье-Драпо Тасуев довел дело до дисциплинарной развязки: к восьмой минуте соперник получил три замечания. Немец Тимо Кавелиус и молодой швейцарец Орелиен Бонферрони уступили россиянину по «юко» в дополнительное время.

В финале соперником Абдул-Керима стал его ровесник - представитель Азербайджана Омар Раджабли, к 22 годам успевший провести девять турниров «Большого шлема» и завоевать две награды - серебро и бронзу. С первых секунд решающей схватки дзюдоисты задали высокий темп. Однако уже вскоре Раджабли сумел перевести борьбу в партер и завершил встречу удержанием. Тасуев - серебряный призер ташкентского турнира.

«Ощущения не самые приятные, даже несмотря на медаль. Серебро - это не то же самое, что бронза или золото, потому что последняя схватка проиграна. Наверное, поторопился - хотел с самого начала задать темп, провести атаку, чтобы сопернику было неудобно, чтобы он раскрылся и я смог заработать оценку, Не хотел доводить дело до «голден скор», рассчитывал поймать Раджабли, а в итоге «поймался» сам, - рассказал Тасуев после финала.

НАГРАДЫ РОССИИ

Серебро

- Абдул-Керим Тасуев (до 81 кг)

Бронза

- Лилия Нугаева (до 52 кг)
- Абдуллах Парчиев (до 66 кг)
- Александра Бабинцева (до 78 кг)

«Серебро - это всегда неприятно. Это уже третье подряд: сначала на чемпионате России, потом в Абу-Даби, теперь здесь. Будем исправлять. Думаю, этот опыт поможет, и в следующий раз все сложится иначе. Я добьюсь своего золота», - пообещал спортсмен.

По материалам Федерации дзюдо России.

ТЕННИС. ТУРНИРНАЯ ХРОНИКА

НАШИ ДОБРАЛИСЬ ДО ИНДИАН-УЭЛЛСА

Медведев, Рублев и Хачанов могли не сыграть на пятом «Большом шлеме»

Военно-политические катаклизмы на Ближнем Востоке едва не помешали Даниилу Медведеву, Андрею Рублеву и Карену Хачанову прибыть в Калифорнию, где стартовал супертурнир, имеющий статус Masters у мужчин и WTA 1000 у женщин. Из Дубая российские теннисисты каждый своим способом перебрались на автомобиле в Оман, оттуда уже вместе на частном самолете вылетели в Стамбул, а дальше в США добрались уже без проблем.

Рыбакина и Фритц защитили титул

Правда, Медведев и Рублев не успели на выставочный турнир в миксте, который предшествовал официальным поединкам в Индиан-Уэллсе. В этих соревнованиях Медведев должен был играть с Андреевой, а Рублев - с Анисимовой. С новыми партнерами Мирра и Аманда не преуспели - второй год подряд победителями соревнований в миксте стали Елена Рыбакина и Тейлор Фритц.

Им остается только сожалеть, что крайне редко могут играть вместе. Разве что на US Open, где смешанные пары играют до старта основных соревнований. На Олимпиаде казахстанка и американец, как поется в песне, не пара, а на остальных «Больших шлемах» мужчины, играющие в пятисетовом формате, не жаждут тратить силы еще и на парные соревнования.

В финале Рыбакина и Фритц обыграли Анисимову и Ленера Тьена, заменившего Рублева. Этот дуэт в полуфинале обыграл Андрееву и Александра Бублика, заменившего Медведева. «Проиграли, но мы довольны! - подвел итоги выступления казахстанский теннисист. - В следующем году вернемся, подправим подачу - и всех обыграем». Андреева согласилась с новоиспеченным партнером.

На призовых нынче экономят

На протяжении всех последних лет призовой фонд Индиан-Уэллса рос и уже перевалил было за 19 млн долларов. В нынешнем сезоне он сократился на 350 тысяч. Женщинам, правда, призовые немного повысили, а вот мужчинам сократили. Теперь в деньгах равенство, видно, иначе в Америке и быть не может.

Правда, и у женщин на более высокие заработки могут рассчитывать только те, кто дойдет до третьего круга. Выбывшие в двух первых тоже получат меньше, чем год назад. Многие ведущие теннисистки даже решили сыграть в паре, чтобы компенсировать потери. Та же Мирра Андреева, сосредоточившаяся в первые два месяца на выступлениях в одиночном разряде, объединилась с канадкой Викторией Мбоко.

Быстрее корты не стали

Притчей во языцех стало и покрытие калифорнийских кортов, которое теннисисты сравнивали с наждачной бумагой. Хард Индиан-Уэллса был очень медленным, не быстрее даже грунтовых. Неслучайно здесь часто побеждал Рафаэль Надаль. Организаторы заменили покрытие, но в Калифорнии очень сухой воздух, а ветер часто приносит на корт песок.

«Мне кажется, более быстрым корт не стал, - заявила уже опробовавшая его Рыбакина. - Может быть, отскок теперь чуть ниже. Плюс ветер и солнце оказывает влияние на игру. Хотя корт хороший». Когда на кону серьезные призовые, сетовать на покрытие не стоит.

Селехметьева остановилась в первом круге

В основных сетках Индиан-Уэллса представительство россиян одно из самых низких за последние годы: три теннисиста и восемь теннисисток. Со второго круга начнут выступления попавшие в «посев» Медведев, Рублев и Хачанов. У них будет немного времени, чтобы адаптироваться к новому часовому поясу и специфическим кортам. У женщин в число «сеяных» попали пять россиянок, а три начинали с первого круга.

Первой из наших провела стартовый матч Оксана Селехметьева, которая на прошлой неделе дошла до четвертьфинала на турнире в Остине и стала 71-й ракеткой мира. Она уступила Кимберли Биррелл, занимающей сейчас 69-ю строчку в рейтинге. Австралийка более известна своими достижениями в парном разряде. Год назад вместе с Джоном-Патриком Смитом она выиграла микст на Australian Open. В Индиан-Уэллсе Биррелл показала, что и в одиночку может побеждать.

Блинкова и Захарова стартовали с побед

В текущем рейтинге немка Элла Зайдель и Анастасия Захарова располагаются рядом, соответственно на 83-й и 86-й ступенях в рейтинге. Только список участников теннисных турниров составляется за 42 дня. Зайдель и тогда попадала в основную сетку, а вот Захаровой пришлось пробиваться в нее через квалификацию.

С этой задачей российская теннисистка успешно справилась. В первом круге обыграла 126-ю ракетку мира американку Кэролайн Доулхэйт, а в финале - чешку Линду Фрухвиртову, занимающую 121-ю строчку в рейтинге. Участие в квалификации позволило Анастасии набрать игровой ритм. Она уверенно победила в стартовом матче основной сетки. Захарова сделала по два брейка в каждой партии, завершая сеты на приеме. Немецкой теннисистке ни разу не удалось взять чужую подачу.

Проигравшая на последних четырех турнирах стартовые матчи Анна Блинкова опустилась на 94-ю позицию в рейтинге. Ее соперница по первому кругу, Далма Галфи из Венгрии, сейчас на десять строчек выше. Тем не менее, ей пришлось играть в квалификации, и в основную сетку венгерская теннисистка попала в качестве lucky loser после того, как снялась с соревнований немка Ева Лис.

В первой партии все решил единственный брейк Блинковой в пятом гейме. Во втором сете при счете 5:2 Галфи подавала на партию, но сравнять счет не смогла. Пять последних геймов в этом матче остались за российской теннисисткой. Такое начало внушает оптимизм.

Светлана НАУМОВА.

ЖЕНЩИНЫ. Индиан-Уэллс. WTA 1000. Хард. Призовой фонд 9 415 725 долларов. 1-й круг. Кимберли Биррелл (Австралия) - Оксана СЕЛЕХМЕТЬЕВА (Россия) - 6:1, 6:4. Анастасия ЗАХАРОВА (Россия, кв.) - Элла Зайдель (Германия) - 6:2, 6:2. Анна БЛИНКОВА (Россия) - Далма Галфи (Венгрия, LL) - 6:4, 7:5.

ВОЛЕЙБОЛ. ЧЕМПИОНАТ РОССИИ. ЖЕНЩИНЫ

ОБЕ ПИТЕРСКИЕ КОМАНДЫ – В ПЛЕЙ-ОФФ!

Для «Ленинградки» это норма. А вот дебютант Суперлиги «Корабелка» удивила, вырвав путевку в последнем туре

СУПЕРЛИГА. 26-й тур. **«Ленинградка» - «Динамо-Метар» - 3:1 (22:25, 25:21, 25:20, 25:21). «Корабелка» - «Тулица» - 3:0 (25:22, 25:18, 25:22).**

	И	В(Т)	П(Т)	С	О
1. «Динамо-Ак Барс»	26	22	4(2)	72-20	68
2. «Уралочка»	26	22(4)	4(3)	73-24	65
3. «Заречье»	26	18(1)	8(2)	60-38	55
4. «Ленинградка»	26	17(5)	9(3)	61-43	49
5. «Динамо» М	26	16(5)	10(4)	61-46	47
6. «Локомотив»	26	15(4)	11(3)	54-47	44
7. «Корабелка»	26	13(5)	13(2)	45-51	36
8. «Тулица»	26	12(2)	14(3)	47-52	37
9. «Протон»	26	11(3)	15(4)	50-54	34
10. «Омичка»	26	10(3)	16(6)	45-60	33
11. «Динамо» Кр	26	10(5)	16(1)	40-60	26
12. «Динамо-Метар»	26	8(4)	18(4)	38-66	24
13. «Минчанка»	26	4(1)	22(4)	29-70	15
14. «Енисей»	26	4(3)	22(4)	29-73	13

ЧЕТВЕРТЬФИНАЛЫ.
Серии до 2-х побед

«Динамо-Ак Барс» (1) - «Тулица» (8)
«Уралочка» (2) - «Корабелка» (7)
«Заречье» (3) - «Локомотив» (6)
«Ленинградка» (4) - «Динамо» М (5)

Перед последним туром «регулярки» женской Суперлиги интриг было, хоть отбавляй! Во-первых, все еще продолжалась борьба за первое место, которую обострило поражение лидера сезона казанского «Динамо-Ак Барс» от «Ленинградки» в предпоследнем туре. Во-вторых, предстояла борьба за 4-е место, дающее важное преимущество своей площадки в плей-офф. Тут было сразу три претендента - «Ленинградка», московское «Динамо» и калининградский «Локомотив». И под большим вопросом стояло сражение за восьмую строчку - за последнюю путёвку в плей-офф, где всё выяснялось в заочном противостоянии дебютанта Суперлиги «Корабелки» и саратовского «Протона».

«Дикие пчелы» играли с одной из самых слабых команд Суперлиги «Динамо-Метар» последним заходом, зная результаты конкуренток, поэтому легко решили задачу. У команды олимпийской чемпионки Светланы Сафроновой было на одну победу больше, чем у «Протона». И ее «Корабелка» играла на следующий день после поражения саратовской команды от московского «Динамо». Это позволяло «студенткам» последний матч провести расслабленно. Надо было обыграть «Тулицу» с любым счетом, что «Корабелка» и сделала, не давая ни малейшей слабины - разгромили соперниц «всухую» по партиям.

Таким образом, в женской Суперлиге определились все пары четвертьфиналов. «Ленинградка», поднявшаяся на четвертое место после победы над Казанью, сразится с московским «Динамо», «Корабелка» подвинула «Тулицу» с седьмого места и вышла в четвертьфинале на «Уралочку».

Напомним, четвертьфинальные серии пройдут до двух побед. Матчи запланированы на 10, 13 и 16 марта. Первые и, в случае необходимости, третьи матчи пройдут на площадках первых четырёх команд регулярного чемпионата.

ВНИМАНИЮ ЧИТАТЕЛЕЙ И РАСПРОСТРАНИТЕЛЕЙ!

Следующий номер газеты выйдет во ВТОРНИК, 10 марта

СПОРТ УИК-ЭНД

Товарный знак «Спорт уик-энд» зарегистрирован в Российском агентстве по патентам и товарным знакам.
УЧРЕДИТЕЛЬ - Общество с ограниченной ответственностью «Редакция газеты «Спорт уик-энд»

Генеральный директор Валерий КОВАЛЕНКО.

Регистрационное свидетельство ПИ № 77-12887 выдано Министерством Российской Федерации по делам печати, телерадиовещания и средств массовых коммуникаций 10 июня 2002 г.

Редакция не несет ответственности за содержание рекламных объявлений. Точка зрения автора может не совпадать с позицией редакции. Рукописи не рецензируются и не возвращаются. При перепечатке материалов, опубликованных в «Спорт уик-энде», ссылка обязательна. Публикация материалов возможна только при наличии паспортных сведений об авторе, № пенсионного страхового удостоверения, ИНН.

НАШ АДРЕС: 197110, Санкт-Петербург, пр. Динамо, д. 44, УСБ гребли.

+7-905-226-13-97 - *отдел рекламы*
(812) 235-10-05 - *отдел информации*
факс: **(812) 235-10-05**
E-mail: info@sport-weekend.ru
Официальный сайт: www.sport-weekend.com

Главный редактор Дмитрий ЗАХАРОВ

Газета выходит по СРЕДАМ, ПЯТНИЦАМ и ПОНЕДЕЛЬНИКАМ.
В неделю, когда мало спортивных событий, возможен выпуск лишь двух номеров – в четверг (пятницу) и понедельник.

Дизайн и верстка: В. Писаренко, К. Захаров.

Отпечатано в типографском комплексе «Девиз». 190020 Россия, г. Санкт-Петербург, Вн.тер.г. МО Екатерингофский, наб. Обводного канала, д.138, к.1, лит, В, помещ. 4-Н-6-часть, ком.311-часть. Тираж - 10 000

Номер подписан к печати 06.03.2026 в 2.00. Заказ № ДБ-203/22